



RELATÓRIO DE AVALIAÇÃO ATUARIAL 2026

Município de Machado/MG

**Instituto de Previdência dos Servidores
Públicos do Município de Machado - IPREM-
Machado**

Perfil atuarial: II

Data focal: 31 de dezembro de 2025

Nota técnica: 2023.000814.1

Versão: 01

Data de elaboração: 24/03/2026

RELATÓRIO DE AVALIAÇÃO ATUARIAL

2026

Instituto de Previdência dos Servidores Públicos do Município de Machado - IPREM-Machado

Atuário Responsável:

**Thiago Costa Fernandes
Diretor Técnico
MIBA 4.133**

SUMÁRIO EXECUTIVO

Procedemos à Avaliação Atuarial anual do exercício de 2026, posicionada em 31 de dezembro de 2025, contemplando a Legislação e a Nota Técnica Atuarial do Regime Próprio de Previdência Social, considerando a Legislação Municipal vigente na data-base desta Avaliação Atuarial, assim como os dados individualizados dos servidores ativos, aposentados e dos pensionistas, posicionados na data base de 31/08/2025, bem como as informações contábeis e patrimoniais, levantados e informados pelo RPPS, posicionados na data base de 31/12/2025.

O Plano de Benefícios é composto por 678 servidores ativos, 141 aposentados e 10 pensões. Considerando as informações da base de dados, verifica-se que a despesa atual com pagamento de benefícios previdenciários do Município de Machado representa 29,05% da folha de pagamento dos servidores ativos.

As alíquotas de Contribuição Normal vertidas atualmente ao RPPS somam 30,05% (10,05% para o servidor – alíquota efetiva e 20,00% para o Município).

A Avaliação Atuarial demonstrou que o RPPS apresenta um Déficit Técnico Atuarial no valor de R\$ 93.625.182,82, considerando o Plano de Custeio de equilíbrio.

O Município de Machado, através da Lei Complementar nº 205, de 09/07/2021, instituiu um Plano de Amortização por alíquotas para o equacionamento do Déficit Técnico do Plano, sendo este alterado pela Lei Complementar nº 227, de 05/08/2022. O montante correspondente ao Valor Presente da Contribuição Suplementar Futura deste Plano de Amortização é de R\$ 67.988.402,57. O Déficit Técnico Atuarial apurado nesta Avaliação é de R\$ 93.625.182,82, porém, deduzindo-se o valor do LDA (R\$ 12.012.319,35) o Déficit a Equacionar corresponde a R\$ 81.612.863,47, sendo assim, o Plano de Amortização vigente não será suficiente para integralizar as Provisões a Amortizar no prazo previsto, sendo necessário a revisão do plano de custeio suplementar.

ÍNDICE

1.	Introdução	8
2.	Bases da Avaliação Atuarial dos RPPS	9
2.1.	Base Técnica Atuarial.....	9
2.1.1.	Tábuas Biométricas	10
2.1.2.	Premissas Utilizadas.....	10
2.1.3.	Outras Informações Relevantes.....	12
2.2.	Base Normativa	13
2.2.1.	Normas Gerais.....	13
2.2.2.	Normas do Ente Federativo	13
2.3.	Base Cadastral.....	14
3.	Consolidado Estatístico das Informações Cadastrais	14
4.	Benefícios Previdenciários	20
4.1.	Descrição dos benefícios previdenciários do RPPS	20
4.1.1.	Benefício para o servidor:.....	20
4.1.2.	Benefícios para os dependentes:.....	21
4.2.	Condições de elegibilidade.....	21
5.	Patrimônio do Plano	22
6.	Custos Previdenciários.....	23
6.1.	Benefícios em Capitalização	23
6.2.	Benefícios em Repartição de Capitais de Cobertura	24
6.3.	Despesas Administrativas	24
6.4.	Custo Normal Total.....	25
6.5.	Plano de Custeio	25
6.5.1.	Custo normal – se alíquota progressiva.....	25
6.6.	Provisões Matemáticas e Saldo do Sistema	27
7.	Equacionamento do déficit atuarial.....	29
7.1.	Financiamento com alíquota suplementar crescente	29
7.2.	Demonstrativo de Viabilidade do Plano de Custeio	32
8.	Análise de Sensibilidade.....	33
8.1.	Impacto da Variação da Taxa de Juros Real no Resultado Atuarial	33
8.2.	Impacto da Taxa de Crescimento Salarial no Resultado Atuarial.....	34
8.3.	Impacto das Tábuas de Mortalidade no Resultado Atuarial.....	34
9.	Parecer Atuarial	36
9.1.	Perspectivas de alteração futura no perfil e na composição da massa de segurados.....	36
9.2.	Adequação da base de dados utilizada e respectivos impactos em relação aos resultados apurados.....	36
9.3.	Análise dos regimes financeiros e métodos atuariais adotados e perspectivas futuras de comportamento dos custos e dos compromissos do Plano de Benefícios	37
9.4.	Adequação das hipóteses utilizadas às características da massa de segurados e de seus dependentes e análises de sensibilidade para os resultados.....	37
9.5.	Metodologia utilizada para a determinação do valor da compensação previdenciária a receber e impactos nos resultados.....	38
9.6.	Composição e características dos ativos garantidores do Plano de Benefícios	38
9.7.	Variação dos compromissos do Plano (VABF e VACF)	39
9.8.	Resultado da Avaliação Atuarial e situação financeira e atuarial do RPPS	39

9.9. Plano de Custeio a ser implementado e medidas para a manutenção do Equilíbrio Financeiro e Atuarial.....	40
9.10. Identificação dos principais riscos do Plano de Benefícios.....	42
9.11. Considerações Finais	43
10. Referências Bibliográficas	44
ANEXO A – Glossário de Termos Técnicos Atuariais e Siglas.....	45
ANEXO B – Relatório Estatístico.....	51
ANEXO C – Análise Crítica da Base de Dados Cadastrais.....	59
ANEXO D – Projeções Atuariais da Massa de Participantes, Receitas e Despesas	63
ANEXO E – Projeção da evolução das Provisões Matemáticas para os próximos doze meses.....	75
ANEXO F - Ganhos e perdas atuariais	76
ANEXO G - Demonstrativo de Reserva Matemática (Portaria MTP nº 1.467/2022).....	77
ANEXO H – Projeção para Relatório de Metas Fiscais e Relatório Resumido da Execução Orçamentária.....	79
ANEXO I - Análise de Variação dos Resultados das últimas Avaliações Atuariais.....	81
ANEXO J - Demonstrativo de Duração do Passivo.....	83
ANEXO K – Tábuas Biométricas	84

ÍNDICE DE ILUSTRAÇÕES

Ilustração 1 - As três bases da Avaliação Atuarial dos Regimes Próprios de Previdência Social.....	9
Ilustração 2 - Impacto dos grupos de servidores no sistema previdenciário.....	15
Ilustração 3 – Elegibilidades dos ativos aos benefícios de aposentadoria voluntária conforme a data de admissão.....	21

ÍNDICE DE TABELAS

Tabela 1: Tábuas Biométricas utilizadas em função do evento gerador.....	10
Tabela 2: Premissas utilizadas no cálculo atuarial em 2025 e 2026.....	12
Tabela 3: Outras informações relevantes para o cálculo atuarial	12
Tabela 4: Data base dos dados e data base da avaliação.....	14
Tabela 5: Quantitativo de participantes do plano	14
Tabela 6: Distribuição de participantes.....	16
Tabela 7: Bases de cálculo e receitas de contribuição	17
Tabela 8: Resultado Financeiro do RPPS.....	17
Tabela 9: Distribuição dos servidores Ativos por sexo e tipo de carreira.....	17
Tabela 10: Distribuição dos servidores por situação funcional.....	18
Tabela 11: Distribuição dos servidores - Risco Iminente.....	18
Tabela 12: Distribuição das aposentadorias por sexo	19
Tabela 13: Informações consolidadas das pensões.....	19
Tabela 14: Patrimônio constituído pelo RPPS.....	22
Tabela 15: Rentabilidade dos Investimentos x Meta Atuarial.....	22
Tabela 16: Tipo de Benefício e Regime Financeiro utilizado para o custeio.....	23
Tabela 17: Custo Normal dos Benefícios em Capitalização.....	24
Tabela 18: Custo Normal dos Benefícios em Repartição de Capitais de Cobertura	24
Tabela 19: Custo Normal calculado.....	25
Tabela 20: Plano de Custeio do Custo Normal.....	25

Tabela 21:	Tabela de contribuição progressiva – servidor ativo.....	26
Tabela 22:	Tabela de contribuição progressiva – servidor aposentado.....	26
Tabela 23:	Tabela de contribuição progressiva – pensionistas.....	26
Tabela 24:	Plano de Custeio do Custo Normal sugerido.....	27
Tabela 25:	Provisões Matemáticas e Saldo do Sistema.....	28
Tabela 26:	Financiamento do Déficit Técnico Atuarial por alíquota suplementar.....	30
Tabela 27:	Ativos.....	51
Tabela 28:	Aposentados.....	51
Tabela 29:	Pensionistas.....	51
Tabela 30:	Total de participantes.....	51
Tabela 31:	Distribuição dos Servidores Ativos por Faixa Etária.....	52
Tabela 32:	Distribuição dos Servidores Ativos por Idade de Admissão.....	53
Tabela 33:	Distribuição dos Servidores Ativos por Faixa Salarial.....	53
Tabela 34:	Distribuição dos Servidores Ativos por Tempo de Serviço.....	54
Tabela 35:	Distribuição dos Servidores Ativos por Idade Provável de Aposentadoria.....	55
Tabela 36:	Distribuição dos Servidores Ativos por Situação de Cônjuge.....	55
Tabela 37:	Distribuição das aposentadorias Por Faixa Etária.....	56
Tabela 38:	Distribuição das aposentadorias por Faixa de Benefício.....	57
Tabela 39:	Distribuição das pensões por Faixa Etária.....	58
Tabela 40:	Distribuição das pensões por Faixa de Benefício.....	58
Tabela 41:	Quadro resumo do Banco de Dados dos servidores ativos - consolidado.....	59
Tabela 42:	Quadro resumo do Banco de Dados das aposentadorias.....	59
Tabela 43:	Quadro resumo do Banco de Dados das pensões.....	59
Tabela 44:	Consistência e Completude da base de dados cadastral – Ativos.....	60
Tabela 45:	Consistência e Completude da base de dados cadastral – Aposentados.....	60
Tabela 46:	Consistência e Completude da base de dados cadastral – Pensionistas.....	60
Tabela 47:	Quantidade de registros inconsistentes para servidores ativos - consolidado.....	62
Tabela 48:	Quantidade de registros inconsistentes para servidores inativos.....	62
Tabela D 1 -	Projeção Atuarial do quantitativo de participantes.....	63
Tabela D 2 -	Projeção Atuarial das receitas e despesas (em R\$).....	66
Tabela D 3 –	Fluxo de Caixa - Plano de Custeio Vigente (em R\$).....	69
Tabela D 4 –	Fluxo de Caixa - Plano de Custeio Apurado (em R\$) – de equilíbrio.....	72
Tabela F 1 –	Balanço de ganhos e perdas atuariais.....	76
Tabela G 1 –	Valores a serem lançados no balancete contábil.....	77
Tabela H 1 –	Lei de Diretrizes Orçamentárias – Projeções Atuariais.....	79
Tabela I 1 -	Variações do Quantitativo de participantes.....	81
Tabela I 2 -	Variações das Folhas de Salários e Benefícios.....	81
Tabela I 3 -	Variações dos Salários e Benefícios Médios.....	81
Tabela I 4 -	Variações nos Custos Normais.....	82
Tabela I 5 -	Variações nos valores das Provisões e Ativos Financeiros do Plano.....	82
Tabela J 6 –	Evolução da Duração do Passivo.....	83

ÍNDICE DE GRÁFICOS

Gráfico 1:	Distribuição relativa dos participantes.....	16
Gráfico 2:	Distribuição da folha mensal.....	16
Gráfico 3:	Distribuição percentual dos servidores ativos por sexo.....	18

Gráfico 4:	Distribuição percentual dos servidores ativos por carreira.....	18
Gráfico 5:	Distribuição por sexo dos professores e não professores.....	19
Gráfico 6:	Distribuição por sexo dos aposentados	19
Gráfico 7:	Distribuição percentual por sexo das pensões	20
Gráfico 8:	Pirâmide Populacional dos participantes.....	20
Gráfico 9:	Variação do Resultado Atuarial em Função da Taxa de Juros Real	33
Gráfico 10:	Variação do Resultado Atuarial em Função do Crescimento Salarial	34
Gráfico 11:	Variação do Resultado Atuarial em função da Tábua de Mortalidade.....	35
Gráfico 12:	Pirâmide Populacional dos Servidores Ativos.....	52
Gráfico 13:	Distribuição dos Servidores Ativos por Faixa Etária.....	52
Gráfico 14:	Distribuição dos Servidores Ativos por Idade de Admissão.....	53
Gráfico 15:	Distribuição dos Servidores Ativos por Faixa Salarial.....	54
Gráfico 16:	Distribuição dos Servidores Ativos por Tempo de Serviço	54
Gráfico 17:	Distribuição dos Servidores Ativos por Idade Provável de Aposentadoria.....	55
Gráfico 18:	Distribuição dos Servidores Ativos por Situação de Cônjuge.....	55
Gráfico 19:	Pirâmide Etária dos Aposentados.....	56
Gráfico 20:	Distribuição das aposentadorias por Faixa Etária.....	56
Gráfico 21:	Distribuição das aposentadorias por Faixa de Benefício	57
Gráfico 22:	Pirâmide Etária das pensões	57
Gráfico 23:	Distribuição das pensões por Faixa Etária	58
Gráfico 24:	Distribuição Das pensões Por Faixa De Benefício.....	58

1. Introdução

A Lei nº 9.717, de 27 de novembro de 1998, dispõe sobre as regras gerais para a organização e o funcionamento dos Regimes Próprios de Previdência Social (RPPS) dos servidores públicos da União, dos Estados, do Distrito Federal e dos Municípios. Essa mesma lei determina que esses RPPS têm a obrigação de se basearem em normas gerais de contabilidade e atuária, de maneira a garantir e perenizar o Equilíbrio Financeiro e Atuarial (EFA) do sistema.

Ainda, a Portaria MTP nº 1.467, de 02 de junho de 2022, institui novas normas aplicáveis às avaliações atuariais dos RPPS da União, dos Estados, do Distrito Federal e dos Municípios e estabelece parâmetros para a definição do plano de custeio e o equacionamento do déficit atuarial.

Com o intuito de atuar junto ao **Instituto de Previdência dos Servidores Públicos do Município de Machado/MG - IPREM-Machado**, no desenvolvimento de ações que objetivem a completa estruturação do sistema previdenciário de seus servidores, adequando-o às novas determinações legais e buscando um modelo otimizado de gestão que permita um total controle do fluxo de despesas previdenciárias, a **Brasilis Consultoria Atuarial** foi contratada para a realização da Avaliação Atuarial do exercício de 2026.

Este trabalho contém a análise atuarial necessária para a quantificação das obrigações previdenciárias do plano de benefícios do Governo Municipal de Machado, verificando sua estabilidade atual e propondo alternativas de custeio que prestigiem o equilíbrio e a perenidade do sistema, por meio de:

- a) Levantamento do perfil estatístico do grupo de participantes do plano de modo a identificar quais os fatores que mais influenciaram no custo previdenciário;
- b) Levantamento do custo previdenciário e Provisões matemáticas necessárias à cobertura dos benefícios previstos no regulamento do plano;
- c) Comparação entre os ativos financeiros do plano e o passivo atuarial;
- d) Indicação de formas de amortização do déficit técnico atuarial, caso exista;
- e) Projeções atuariais de receitas e despesas previdenciárias para um planejamento estratégico com objetivo de manutenção do Equilíbrio Financeiro e Atuarial (EFA) no longo prazo.

2. Bases da Avaliação Atuarial dos RPPS

Para a realização de uma Avaliação Atuarial para qualquer sistema previdenciário, deve-se levar em consideração três bases distintas:

- A Base Atuarial;
- A Base Legal; e
- A Base Cadastral.

Pode-se fazer um paralelo da nossa Avaliação Atuarial como se fosse uma casa que necessita de três pilares atuando em conjunto para sua completa sustentação. A ilustração 1 apresenta um esquema visual dessa comparação. Neste item, será realizada uma descrição detalhada acerca de cada uma dessas bases.

Ilustração 1 - As três bases da Avaliação Atuarial dos Regimes Próprios de Previdência Social

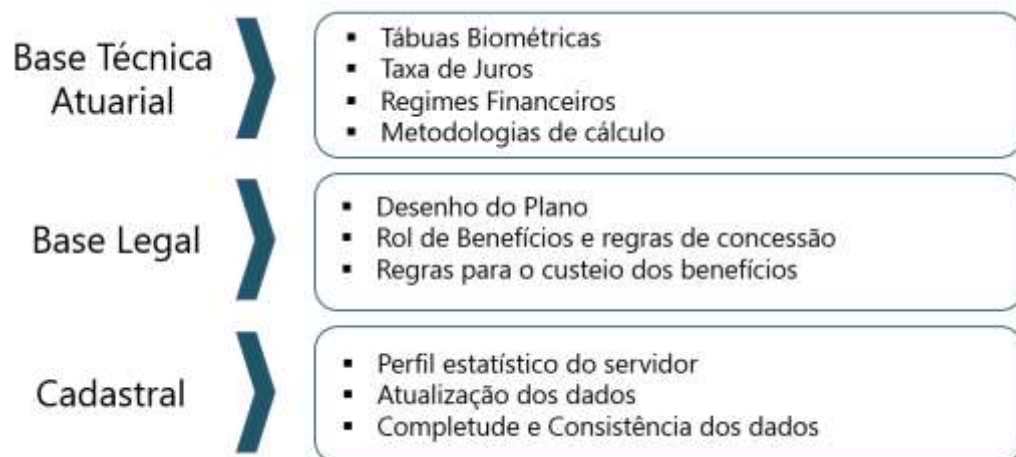

2.1. Base Técnica Atuarial

A Base Técnica Atuarial é composta por todas as premissas, hipóteses e técnicas matemáticas, dentre outras, que norteiam o cálculo da Reserva Matemática de Benefícios Concedidos (RMBC), da Reserva Matemática de Benefícios a Conceder (RMBAC), do Custo Normal (CN) e do Custo Suplementar (CS) do Sistema Previdenciário. Para o cálculo dessas Provisões Matemáticas foi utilizado o método chamado prospectivo¹, que equivale à diferença entre o valor atual dos benefícios futuros e o valor atual das contribuições futuras (vide ANEXO A). A seguir será apresentada de forma detalhada a Base Técnica Atuarial utilizada neste estudo.

¹ Ver Ferreira (1985, vol. IV, pp. 355-62).

2.1.1. Tábuas Biométricas

As Tábuas Biométricas² são tabelas estatísticas que determinam para cada idade³, a probabilidade da ocorrência de algum evento, a saber: morte, sobrevivência, entrada em invalidez, morte de inválido ou rotatividade (*turnover*).

A tabela abaixo apresenta as Tábuas Biométricas utilizadas neste cálculo atuarial:

Tabela 1: Tábuas Biométricas utilizadas em função do evento gerador

EVENTO GERADOR		TÁBUA 2025	TÁBUA 2026
Fase laborativa	Masculino	IBGE - 2023 Homens	IBGE - 2024 Homens
	Feminino	IBGE - 2023 Mulheres	IBGE - 2024 Mulheres
Fase pós-laborativa	Masculino	IBGE - 2023 Homens	IBGE - 2024 Homens
	Feminino	IBGE - 2023 Mulheres	IBGE - 2024 Mulheres
Mortalidade de Inválidos	Masculino	IBGE - 2023 Homens	IBGE - 2024 Homens
	Feminino	IBGE - 2023 Mulheres	IBGE - 2024 Mulheres
Entrada em Invalidez		ALVARO VINDAS	ALVARO VINDAS

2.1.2. Premissas Utilizadas

As premissas são variáveis fundamentais que influenciam diretamente no resultado do Cálculo Atuarial e, em função disto, precisam ser muito bem mensuradas e adequadas, para que os resultados reflitam a perfeita realidade na qual se encontra o Sistema Previdenciário em questão. Como exemplos dessas premissas, destacam-se: as taxas de juros, de inflação, de crescimento de salários e benefícios e a de despesas administrativas do RPPS. É preciso também informar se serão considerados “novos entrados” na massa de participantes ativos e se a estimativa da compensação previdenciária a receber será utilizada como Ativo Financeiro do plano.

Estão divididas em três conjuntos, a seguir.

² Conforme define a Portaria MF nº 1.467/2022, em seu artigo 36, para a taxa de sobrevivência de válidos e inválidos, o limite mínimo será dado pela tábua anual de mortalidade do Instituto Brasileiro de Geografia e Estatísticas - IBGE, segregada obrigatoriamente por sexo, e, para a taxa de entrada em invalidez, o limite mínimo será dado pela tábua Álvaro Vindas.

³ Variando normalmente de 0 (zero) a 115 (cento e quinze) anos.

a. Econômicas:

Balizar prognósticos econômicos prudentemente amparados na matemática econômica e em elementos de econometria de comprovada consistência. Normalmente são considerados os seguintes fatores:

- Inflação de longo prazo;
- Fator de determinação
- Ganho real dos investimentos;
- Escala de ganhos salariais;
- Indexador de benefícios;
- Teto de benefício do sistema público;
- Custeio administrativo.
- Comprev

b. Biométricas

Tábuas Biométricas são instrumentos destinados a medir as probabilidades de sobrevivência, morte, morbidez e higidez dos servidores. De modo geral, utilizam-se tábuas para medir:

- Mortalidade geral do grupo;
- Entrada em invalidez;
- Rotatividade.
- Reposição.

c. Genéricas

Representam elementos adicionais ao cálculo das Provisões matemáticas, e têm extrema importância na composição da gestão de risco do plano. Normalmente são considerados os seguintes fatores:

- Composição familiar;
- Idade presumida de aposentadoria;
- Idade de entrada no emprego;
- Idade de adesão ao sistema público;
- Opcionais formas de escolha dos benefícios.

A tabela a seguir apresenta as premissas utilizadas neste cálculo atuarial e no cálculo do ano anterior:

Tabela 2: Premissas utilizadas no cálculo atuarial em 2025 e 2026

PREMISSA	UTILIZADO EM 2025	UTILIZADO EM 2026
Taxa de Juros Real ⁴	5,26%	5,65%
Fator de Determinação (FD)	98,00%	98,00%
Taxa de Crescimento Salarial Real ⁵	1,00%	1,00%
Taxa de Crescimento de Benefícios Real	0,00%	0,00%
Taxa de Despesa Administrativa ⁶	3,00%	3,00%
Rotatividade ⁷	1,00%	1,00%
Compensação Previdenciária a receber	Sim	Sim

2.1.3. Outras Informações Relevantes

Existem outras informações que são importantes de serem registradas, quando da realização do cálculo atuarial. Destacam-se nesse item a data de criação do RPPS, os percentuais de contribuição atualmente praticados por patrocinador e seus participantes, bem como o valor do salário-mínimo e do teto de benefícios pago pelo Regime Geral de Previdência Social (RGPS), vigente na data da Avaliação Atuarial. A tabela a seguir apresenta essas informações.

Tabela 3: Outras informações relevantes para o cálculo atuarial

INFORMAÇÃO	UTILIZADO EM 2025	UTILIZADO EM 2026
Data de Criação do RPPS	23/10/2019	23/10/2019
Contribuição do Patrocinador	para Ativo	20,00%
	para Aposentado	---
	para Pensionista	---
	Custo Suplementar	9,77%
Contribuição do Participante – alíquota efetiva	Ativo	10,05%
	Aposentado*	15,24%
	Pensionista*	14,50%
Salário-Mínimo	1.412,00	R\$ 1.518,00
Teto do Regime Geral de Previdência Social (RGPS)	7.786,02	R\$ 8.157,41

* a contribuição dos aposentados e pensionistas é realizada sobre o excedente entre o valor do benefício e o teto do RGPS.

⁴ De acordo com o artigo 39 §2º da Portaria MF nº 1.467/2022, a taxa de juros real anual a ser utilizada como taxa de desconto para apuração do valor presente dos fluxos de benefícios e contribuições do RPPS deverá ter como limite a taxa de juros parâmetro cujo ponto da Estrutura a Termo de Taxa de Juros Média seja o mais próximo à duração do passivo do RPPS.

⁵ De acordo com o artigo 38 da Portaria MF nº 1.467/2022, à hipótese de taxa real de crescimento da remuneração ao longo da carreira será de, no mínimo, 1% (um por cento) a cada ano da projeção atuarial.

⁶ A Despesa Administrativa considerada neste estudo corresponde a 3,00% do total da remuneração de contribuição dos servidores ativos do Município, relativamente ao exercício financeiro anterior.

⁷ Conforme o estabelecido no artigo 37 da Portaria MF nº 1.467/2022, a taxa de rotatividade máxima permitida é de 1% ao ano.

2.2. Base Normativa

2.2.1. Normas Gerais

Utilizou-se nesse trabalho a Base Legal representada pela legislação aplicável aos RPPS. O embasamento legal parte do artigo 40 da Constituição Federal de 1988 e a partir deste, uma série de Emendas Constitucionais, Leis Ordinárias, Leis Complementares, Portarias, Resoluções e Orientações Normativas, dentre outras que regem a matéria previdenciária, conforme segue:

- Constituição Federal (alterações introduzidas pelas Emendas Constitucionais nºs 20/1998, 41/2003, 47/2005 e 103/2019) - Modifica o sistema de previdência social, estabelece normas de transição e dá outras providências.
- Lei nº 9.717, publicada em 28/11/1998 – Dispõe sobre regras gerais para a organização e o funcionamento dos regimes próprios de previdência social dos servidores públicos da União, dos Estados, do Distrito Federal e dos Municípios, dos militares dos Estados e do Distrito Federal e dá outras providências.
- Lei nº 10.887, publicada em 21/06/2004 – Dispõe sobre a aplicação de disposições da Emenda Constitucional no 41, de 19 de dezembro de 2003, altera dispositivos das Leis nos 9.717/1998, 8.213/1991, 9.532/1997, e dá outras providências.
- Lei Complementar nº 152, publicada em 03/12/2015 - Dispõe sobre a aposentadoria compulsória por idade, com proventos proporcionais, nos termos do inciso II do § 1º do art. 40 da Constituição Federal.
- Portaria MTP nº 1.467, publicada em 02/06/2022, e suas atualizações - Disciplina os parâmetros e as diretrizes gerais para organização e funcionamento dos regimes próprios de previdência social dos servidores públicos da União, dos Estados, do Distrito Federal e dos Municípios.

2.2.2. Normas do Ente Federativo

Foram também levadas em consideração as seguintes normas municipais, dentre outras:

- Lei Complementar nº 181, de 23/10/2019 – Criou o Instituto de Previdência dos Servidores Públicos do Município de Machado - IPSPM-Machado.
- Lei Complementar nº 205, de 09/07/2021 – Estipulou a alíquota de contribuição em 20,00% para o patrocinador sobre a folha de Ativos, assim como estabeleceu a contribuição com alíquotas progressivas para o servidor ativo sobre o seu salário e para os aposentados e pensionistas, sendo que para esses dois últimos, apenas sobre o excedente entre o valor do benefício e o teto do RGPS.
- Lei Complementar nº 212, de 15/12/2021 - Alterou a taxa de administração para seio da Unidade Gestora.
- Lei Complementar nº 227, de 05/08/2022 - Alterou a projeção das Alíquotas Suplementares, a título de amortização do Déficit Atuarial.

2.3. Base Cadastral

A base cadastral é aquela onde constam todas as informações relativas aos participantes ativos e assistidos (tais como datas de nascimento, datas de admissão, datas de início de benefício, sexo, estado civil, número de dependentes, tempo de contribuição ao INSS, valor do salário, valor do benefício, composição familiar, dentre outras). Uma base cadastral consistente nos levará aos resultados atuariais mais próximos à realidade do sistema em questão, sendo a inversa também verdadeira, ou seja, uma base de dados pobre e inconsistente causará vieses na análise, dada a necessidade de adoção de hipóteses conservadoras, causando aumentos nos custos do sistema.

A base cadastral utilizada nesta avaliação contém informações sobre os servidores ativos e aposentados do Município de Machado/MG, bem como dos dependentes destes servidores e, ainda, as informações cadastrais dos pensionistas. A tabela a seguir informa a data base em que foram gerados os dados, a data base em que foi realizada a avaliação atuarial e a data da elaboração da avaliação.

Tabela 4: Data base dos dados e data base da avaliação

DATA-BASE DOS DADOS	DATA BASE DA AVALIAÇÃO	DATA DA ELABORAÇÃO DA AVALIAÇÃO
31/08/2025	31/12/2025	24/03/2026

A base de dados disponibilizada apresenta o seguinte quantitativo de informações cadastrais:

Tabela 5: Quantitativo de participantes do plano

ATIVOS	APOSENTADORIAS PROGRAMADAS	APOSENTADORIAS POR INVALIDEZ	PENSÕES
678	136	5	10

3. Consolidado Estatístico das Informações Cadastrais

As características relativas à população considerada em uma análise atuarial (idade atual, tempo de contribuição, valor da remuneração, sexo etc.) são variáveis que influenciam diretamente os resultados apresentados no estudo.

A ilustração 2 exemplifica o impacto em termos de tempo de contribuição e tempo de recebimento de benefício dentro do sistema previdenciário, para cada um dos quatro grupos de participantes ativos, a saber: homens não professores, homens professores, mulheres não

professoras e mulheres professoras, tomando como referência as elegibilidades definidas para a aposentadoria voluntária estabelecida pela Emenda Constitucional nº 20/1998. Analisando a ilustração 2, ratifica-se o maior peso das mulheres dentro do sistema previdenciário quando comparadas aos homens: em primeiro lugar elas comprovadamente possuem maior longevidade do que os homens; em segundo, por legalmente possuírem um período menor de contribuição, notadamente as professoras.

Ilustração 2 - Impacto dos grupos de servidores no sistema previdenciário

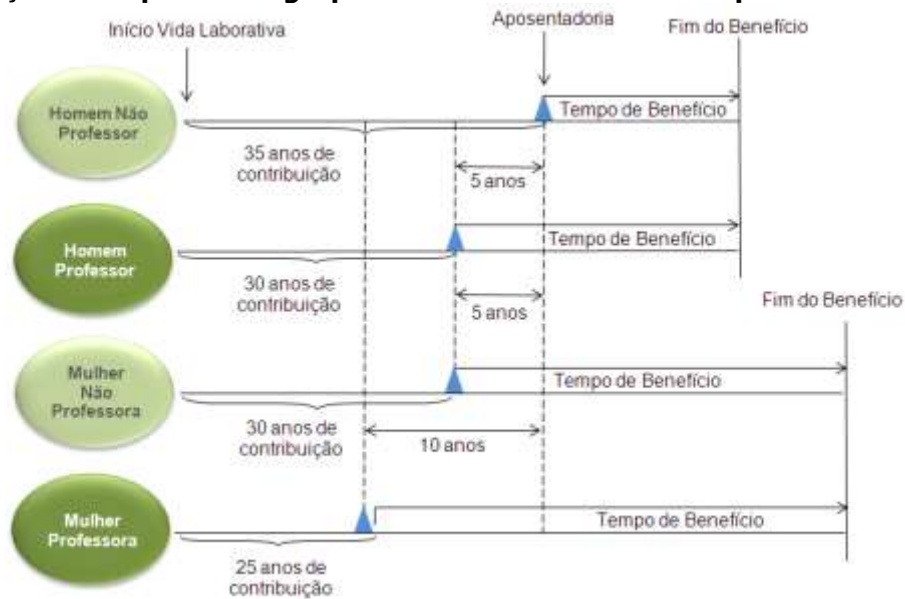

Dessa forma, a combinação entre as variáveis estatísticas da população estudada e as garantias constitucionais e legais deferidas aos servidores públicos, podem resultar no agravamento do custo previdenciário, sobretudo em virtude de que:

- quanto menor o tempo de contribuição maior será o custo previdenciário, uma vez que a forma de cálculo do benefício já está determinada (benefício definido);
- quanto maior o número de vantagens pecuniárias incorporadas à remuneração do servidor em atividade, maior será o crescimento real dos salários e conseqüentemente mais elevado será o custo previdenciário. Ressaltando, ainda, que quanto mais perto da aposentadoria forem concedidas estas incorporações, menor será o prazo para a formação de Provisões que possam garanti-las, resultando em um agravamento do custo previdenciário.

Para que se tenha uma visão geral do perfil estatístico da população estudada, este capítulo descreve um consolidado estatístico resumido da base de dados disponibilizada pelo RPPS para a realização desta avaliação atuarial.

A tabela 6 apresenta a distribuição do quantitativo de participantes, sua folha mensal de remuneração e a remuneração média calculada para cada tipo de participante (ativo, aposentado e pensionista). O gráfico 1 e o gráfico 2 apresentam respectivamente a distribuição relativa dos participantes e a distribuição de sua folha mensal.

Tabela 6: Distribuição de participantes

DISCRIMINAÇÃO	FOLHA MENSAL	QUANTIDADE	REMUN. MÉDIA	IDADE MÉDIA
Ativos	R\$ 2.885.786,84	678	R\$ 4.256,32	48
Aposentadorias Normais	R\$ 791.626,56	136	R\$ 5.820,78	59
Aposentadorias por Invalidez	R\$ 16.966,36	5	R\$ 3.393,27	61
Pensionistas	R\$ 29.723,80	10	R\$ 2.972,38	54
Total	R\$ 3.724.103,56	829	R\$ 4.492,28	50

A tabela 6 aponta para uma razão de 4,49 ativos para cada aposentado e pensionista.

Gráfico 1: Distribuição relativa dos participantes



Gráfico 2: Distribuição da folha mensal



A tabela 7 apresenta as bases cálculo das contribuições e a receita mensal de contribuição para o Ente e participantes. A tabela 8 mostra o resultado financeiro do RPPS.

Tabela 7: Bases de cálculo e receitas de contribuição

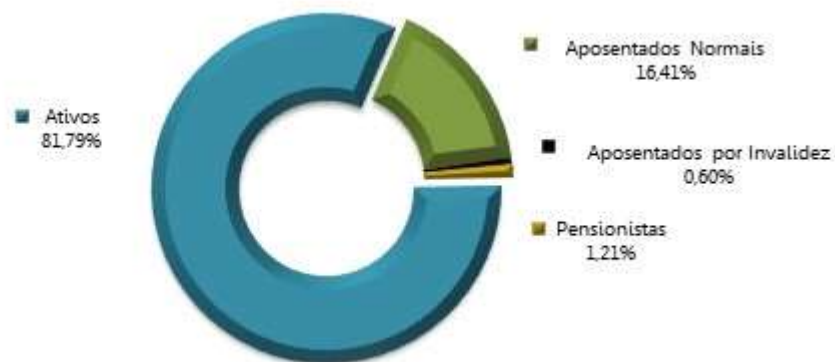
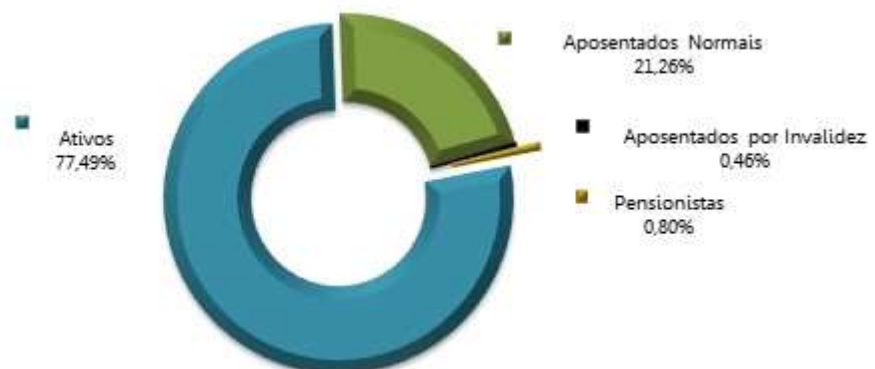
DISCRIMINAÇÃO	BASE DE CÁLCULO	VALOR DA BASE DE CÁLCULO	PERCENTUAL DE CONTRIBUIÇÃO	RECEITA
Ativos	Folha de salários	R\$ 2.885.786,84	10,05%*	R\$ 290.021,58
Aposentadorias	excedente ao teto do RGPS	R\$ 56.639,28	15,24%*	R\$ 8.631,83
Pensões	excedente ao teto do RGPS	R\$ 0,00	14,50%*	R\$ 0,00
Ente - CN	Folha de salários	R\$ 2.885.786,84	20,00%	R\$ 577.157,37
Patrocinador - CS	Folha de salários	R\$ 2.885.786,84	9,77%	R\$ 281.941,37
Total				R\$ 1.157.752,15

(*) Alíquota efetiva.

Tabela 8: Resultado Financeiro do RPPS

DISCRIMINAÇÃO	TOTAL
Receita Total (Contribuição)	R\$ 1.157.752,15
Despesa Total (despesas previdenciárias)	R\$ 924.890,33
Resultado (receitas - despesas)	R\$ 232.861,82
Resultado sobre folha salarial	8%
Resultado sobre arrecadação	20%

As tabelas e gráficos a seguir apresentam algumas estatísticas por sexo, com relação aos servidores ativos.

Tabela 9: Distribuição dos servidores Ativos por sexo e tipo de carreira

DISCRIMINAÇÃO	Quantitativo	Folha salarial mensal	Salário médio	Idade média atual	Idade média de apos. projetada	
HOMEM	NÃO PROFESSOR	193	R\$ 941.512,67	R\$ 4.878,30	50	66
	PROFESSOR	9	R\$ 32.777,54	R\$ 3.641,95	49	64
	TOTAL	202	R\$ 974.290,21	R\$ 4.823,22	50	66
MULHER	NÃO PROFESSORA	209	R\$ 1.041.194,90	R\$ 4.981,79	49	61
	PROFESSORA	267	R\$ 870.301,73	R\$ 3.259,56	45	60
	TOTAL	476	R\$ 1.911.496,63	R\$ 4.015,75	47	60
TOTAL	NÃO PROFESSOR	402	R\$ 1.982.707,57	R\$ 4.932,11	50	63
	PROFESSOR	276	R\$ 903.079,27	R\$ 3.272,03	45	60
	GERAL	678	R\$ 2.885.786,84	R\$ 4.256,32	48	62

Tabela 10: Distribuição dos servidores por situação funcional

DISCRIMINAÇÃO	SITUAÇÃO FUNCIONAL		
	EM EXERCÍCIO	AFASTADOS / LICENCIADOS	CEDIDOS
População	640	33	5
Folha salarial mensal	2.732.729,39	127.692,40	25.365,05
Salário médio	4.269,89	3.869,47	5.073,01
Idade média atual	47,953125	45	49,6

Tabela 11: Distribuição dos servidores - Risco Iminente

DISCRIMINAÇÃO	HOMEM	MULHER	TOTAL
População	17	52	69
Folha mensal de benefícios	106.528,49	259.770,34	366.298,83
Benefício médio	6.266,38	4.995,58	5.308,68
Idade média atual	67	61	46

Gráfico 3: Distribuição percentual dos servidores ativos por sexo

Gráfico 4: Distribuição percentual dos servidores ativos por carreira

Gráfico 5: Distribuição por sexo dos professores e não professores

Tabela 12: Distribuição das aposentadorias por sexo

DISCRIMINAÇÃO	HOMEM	MULHER	TOTAL
População	32	109	141
Folha mensal de benefícios	190.898,59	617.694,33	808.592,92
Benefício médio	5.965,58	5.666,92	5.734,70
Idade média atual.	60	59	59

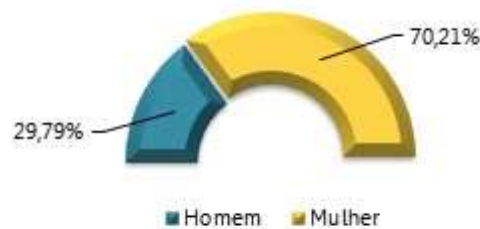
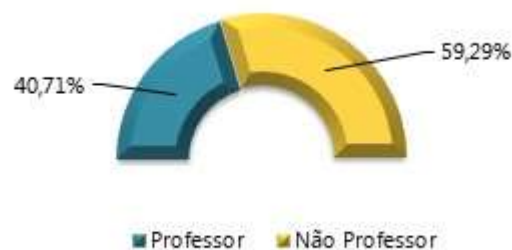
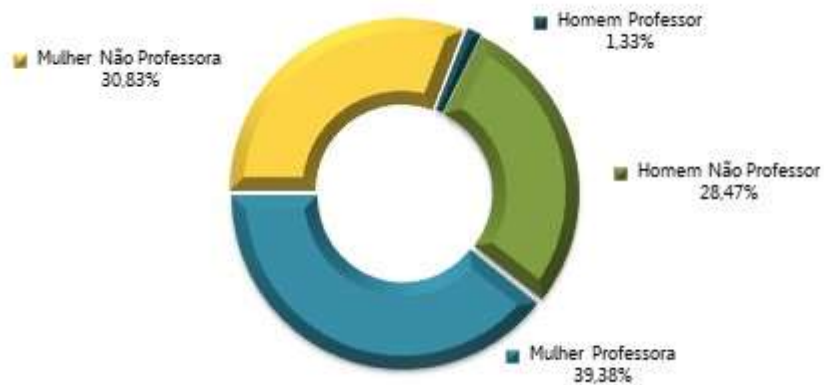
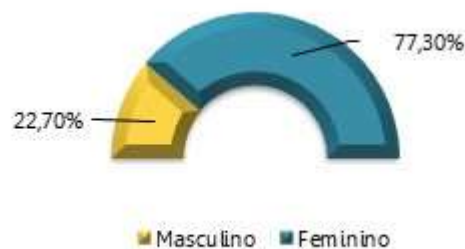
Gráfico 6: Distribuição por sexo dos aposentados

Tabela 13: Informações consolidadas das pensões

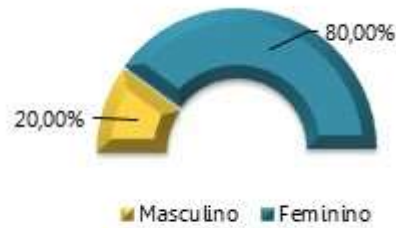
DISCRIMINAÇÃO	HOMEM	MULHER	TOTAL
População	2	8	10
Folha mensal de Benefício	7.708,32	R\$ 22.015,48	R\$ 29.723,80
Benefício médio	3.854,16	R\$ 2.751,94	R\$ 2.972,38
Idade média atual	65	51	54

Gráfico 7: Distribuição percentual por sexo das pensões



O gráfico 8 apresenta a pirâmide populacional de todos os participantes do sistema previdenciário.

Gráfico 8: Pirâmide Populacional dos participantes

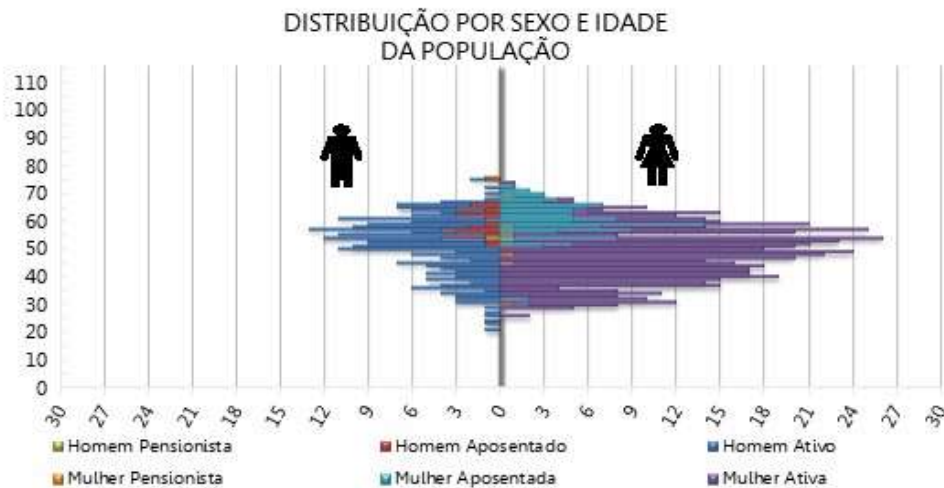

O ANEXO A apresenta um maior detalhamento estatístico acerca da base de dados disponibilizada.

4. Benefícios Previdenciários

Com relação à cobertura do sistema previdenciário (elenco de benefícios), o §2º do artigo 9º da Emenda Constitucional nº 103/2019, estabelece que, o rol de benefícios dos Regimes Próprios de Previdência Social fica limitado às aposentadorias e à pensão por morte. Assim, o plano de benefícios do RPPS compreende as seguintes prestações:

4.1. Descrição dos benefícios previdenciários do RPPS

4.1.1. Benefício para o servidor:

- Aposentadoria programada: por Idade, por Tempo de Contribuição e Compulsória;
- Aposentadoria Especial para Professor - Educação Infantil e Ensino Fund. e Médio;

5. Patrimônio do Plano

O Patrimônio Garantidor efetivamente constituído pelo RPPS é o valor utilizado para fazer face às Provisões Matemáticas calculadas e determinará se o Sistema Previdenciário está equilibrado, deficitário ou superavitário. Esse patrimônio pode ser composto por bens, direitos e ativos financeiros. Esses ativos financeiros segundo o art. 2º da Resolução CMN nº 4.963/2021 podem estar segmentados em renda fixa, renda variável, investimentos no exterior, investimentos estruturados, fundos imobiliários e empréstimos consignados.

A tabela seguinte apresenta o valor do patrimônio do RPPS e sua respectiva data de apuração.

Tabela 14: Patrimônio constituído pelo RPPS

ESPECIFICAÇÃO	VALOR (R\$)	DATA DA APURAÇÃO
Renda Fixa	R\$ 26.672.408,81	31/12/2025
Renda Variável	R\$ 2.993.184,79	31/12/2025
Demais bens, direitos e ativos	R\$ 6.279,65	31/12/2025
Saldo dos Acordos de Parcelamento	R\$ 13.257.498,25	31/12/2025
Total	R\$ 42.929.371,50	31/12/2025

A tabela a seguir apresenta o comparativo da meta atuarial com as rentabilidades obtidas pelo RPPS nos últimos anos anteriores à data focal desta Avaliação Atuarial.

Tabela 15: Rentabilidade dos Investimentos x Meta Atuarial

Exercício	Meta Atuarial (%)	Rentabilidade Carteira Acumulada (%)	Superou a Meta Atuarial?
2022	10,95%	13,66%	SIM
2023	9,69%	11,93%	SIM
2024	10,14%	9,05%	não

6. Custos Previdenciários

A determinação do custo previdenciário foi realizada considerando o seguinte modelo de financiamento:

Tabela 16: Tipo de Benefício e Regime Financeiro utilizado para o custeio

BENEFÍCIO	REGIME FINANCEIRO	MÉTODO DE FINANCIAMENTO
Aposentadoria programada	Capitalização	PUC
Reversão da Aposentadoria programada em Pensão	Capitalização	PUC
Aposentadoria por Invalidez	Repartição de Capitais de Cobertura	---
Reversão da Aposentadoria por Invalidez em Pensão	Repartição de Capitais de Cobertura	---
Pensão por Morte do Servidor Ativo	Repartição de Capitais de Cobertura	---

6.1. Benefícios em Capitalização

O Regime Financeiro de Capitalização possui uma estrutura técnica de forma que as contribuições pagas por todos os servidores e pelo Município, juntamente com os rendimentos oriundos da aplicação dos ativos financeiros, são incorporados às Provisões Matemáticas, que deverão ser suficientes para manter o compromisso total do Regime Próprio de Previdência Social para com os participantes sem que seja necessária a utilização de outros recursos, considerando que as premissas estabelecidas para o Plano Previdenciário se verificarão.

Conforme a Portaria MTP nº 1.467/2022, o Regime Financeiro de Capitalização será utilizado como o mínimo aplicável para cálculo das aposentadorias programadas e pensões por morte decorrentes dessas aposentadorias.

Desta forma, para o cálculo dos benefícios de Aposentadoria Voluntária e Compulsória (reversível aos dependentes) utilizou-se o Regime Financeiro de Capitalização, tendo como método de acumulação de Provisões o de "**Crédito Unitário Projetado - PUC**". Neste método, o cálculo do custo é realizado de forma individualizada e seu somatório é dividido pelo valor da folha de salários. Esse procedimento aponta um percentual de contribuição **crescente** ao longo do tempo que deverá ser rateado entre os servidores e o Município. Ressalte-se que, nesse modelo, o período de contribuição se estende da data de admissão no serviço público até a data de aposentadoria.

Tabela 17: Custo Normal dos Benefícios em Capitalização

CUSTO NORMAL	CUSTO ANUAL	TAXA SOBRE A FOLHA DE ATIVOS
Aposentadoria Voluntária e Compulsória	R\$ 6.054.957,95	16,14%
Reversão da Aposentadoria Voluntária e Compulsória em Pensão	R\$ 532.716,25	1,42%

6.2. Benefícios em Repartição de Capitais de Cobertura

O Regime Financeiro de Repartição de Capitais de Cobertura possui uma estrutura técnica de forma que as contribuições pagas por todos os servidores e pelo Município, em um determinado período, deverão ser suficientes para constituir integralmente as Provisões Matemáticas de Benefícios Concedidos decorrentes dos benefícios gerados nesse mesmo período.

Conforme a Portaria MTP nº 1.467/2022, o Regime Financeiro de Repartição de Capitais de Cobertura será utilizado como o mínimo aplicável para cálculo dos benefícios não programáveis de aposentadorias por invalidez e as pensões por morte delas decorrentes, bem como a pensão por morte de segurados ativos.

Tabela 18: Custo Normal dos Benefícios em Repartição de Capitais de Cobertura

CUSTO NORMAL	CUSTO ANUAL	TAXA SOBRE A FOLHA DE ATIVOS
Aposentadoria por Invalidez	R\$ 1.283.020,83	3,42%
Reversão da Aposentadoria por Invalidez em Pensão	R\$ 93.788,07	0,25%
Pensão por Morte do Servidor Ativo	R\$ 855.347,22	2,28%

À medida que esses eventos ocorrerem ao longo do ano, as Provisões técnicas correspondentes integrarão a Reserva Matemática de Benefícios Concedidos, observados o plano de contas do RPPS.

6.3. Despesas Administrativas

O custeio administrativo é a contribuição considerada na avaliação atuarial, expressa em alíquota e estabelecida em lei para o financiamento do custo administrativo do RPPS.

A Lei Complementar nº 212, de 15/12/2021, determina que a taxa administrativa vigente está estabelecida em 3,00%, aplicados sobre o total da remuneração de contribuição dos servidores ativos, relativos ao exercício anterior.

6.4. Custo Normal Total

A tabela a seguir apresenta o Custo Normal anual calculado para o RPPS.

Tabela 19: Custo Normal calculado

CUSTO NORMAL ANUAL	VALOR	TAXA SOBRE A FOLHA DE ATIVOS
Aposentadoria com reversão ao dependente	R\$ 6.587.674,20	17,56%
Invalidez com reversão ao dependente	R\$ 1.376.808,90	3,67%
Pensão de ativos	R\$ 853.471,46	2,28%
CUSTO ANUAL LÍQUIDO NORMAL	R\$ 8.817.954,56	23,51%
Administração do Plano	R\$ 1.125.456,87	3,00%
CUSTO ANUAL NORMAL TOTAL	R\$ 9.943.411,43	26,51%

Para as definições dos termos constantes na tabela acima, consultar ANEXO A desta Avaliação Atuarial.

6.5. Plano de Custeio

6.5.1. Custo normal – se alíquota progressiva

A Legislação Municipal definiu as alíquotas de contribuição dos servidores ativos, aposentados e pensionistas de forma progressiva sobre o valor dos salários e benefícios, conforme apresentado na tabela a seguir.

Tabela 20: Plano de Custeio do Custo Normal

FAIXA SALARIAL	ALÍQUOTA ATIVOS	ALÍQUOTA – APOSENTADOS E PENSIONISTAS
Até 1 Salário mínimo	7,50%	---
R\$ 1518,01 a R\$ 2793,88	9,00%	---
R\$ 2793,89 a R\$ 4190,83	12,00%	---
R\$ 4190,84 a R\$ 8157,41	14,00%	---
R\$ 8157,42 a R\$ 13969,49	14,50%	14,50%
R\$ 13969,5 a R\$ 27938,95	16,50%	16,50%
R\$ 27938,96 a R\$ 54480,97	19,00%	19,00%
Acima de R\$ 54480,97	22,00%	22,00%

* A contribuição dos aposentados e pensionistas incide sobre a parcela do benefício excedente ao teto dos benefícios pagos pelo RGPS.

As tabelas a seguir apresentam os resultados da receita total a ser arrecadada quando aplicada a tabela de contribuição normal progressiva.

Tabela 21: Tabela de contribuição progressiva – servidor ativo

FAIXA SALARIAL	VALOR DA BASE DE CÁLCULO	ALÍQUOTA	RECEITA
Até 1 Salário mínimo	R\$ 1.029.204,00	7,50%	R\$ 77.190,30
R\$ 1518,01 a R\$ 2793,88	R\$ 769.630,21	9,00%	R\$ 69.266,72
R\$ 2793,89 a R\$ 4190,83	R\$ 504.768,78	12,00%	R\$ 60.572,25
R\$ 4190,84 a R\$ 8157,41	R\$ 434.904,26	14,00%	R\$ 60.886,60
R\$ 8157,42 a R\$ 13969,49	R\$ 110.791,60	14,50%	R\$ 16.064,78
R\$ 13969,5 a R\$ 27938,95	R\$ 36.487,99	16,50%	R\$ 6.020,52
R\$ 27938,96 a R\$ 54480,97	R\$ 0,00	19,00%	R\$ 0,00
Acima de R\$ 54480,97	R\$ 0,00	22,00%	R\$ 0,00
TOTAL DE CONTRIBUIÇÃO - SERVIDORES ATIVOS		10,05%*	R\$ 290.001,17

* Alíquota efetiva

Tabela 22: Tabela de contribuição progressiva – servidor aposentado

FAIXA SALARIAL	VALOR DA BASE DE CÁLCULO	ALÍQUOTA	RECEITA
Até 1 Salário mínimo	R\$ 214.038,00	---	R\$ 0,00
R\$ 1518,01 a R\$ 2793,88	R\$ 166.595,80	---	R\$ 0,00
R\$ 2793,89 a R\$ 4190,83	R\$ 154.079,01	---	R\$ 0,00
R\$ 4190,84 a R\$ 8157,41	R\$ 217.240,83	---	R\$ 0,00
R\$ 8157,42 a R\$ 13969,49	R\$ 35.769,46	14,50%	R\$ 5.186,57
R\$ 13969,5 a R\$ 27938,95	R\$ 20.869,82	16,50%	R\$ 3.443,52
R\$ 27938,96 a R\$ 54480,97	R\$ 0,00	19,00%	R\$ 0,00
Acima de R\$ 54480,97	R\$ 0,00	22,00%	R\$ 0,00
TOTAL DE CONTRIBUIÇÃO - SERVIDORES APOSENTADOS		15,24%*	R\$ 8.630,09

* Alíquota efetiva

Tabela 23: Tabela de contribuição progressiva – pensionistas

FAIXA SALARIAL	VALOR DA BASE DE CÁLCULO	ALÍQUOTA	RECEITA
Até 1 Salário mínimo	R\$ 15.180,00	---	R\$ 0,00
R\$ 1518,01 a R\$ 2793,88	R\$ 8.230,38	---	R\$ 0,00
R\$ 2793,89 a R\$ 4190,83	R\$ 4.190,85	---	R\$ 0,00
R\$ 4190,84 a R\$ 8157,41	R\$ 2.122,57	---	R\$ 0,00
R\$ 8157,42 a R\$ 13969,49	R\$ 0,00	14,50%	R\$ 0,00
R\$ 13969,5 a R\$ 27938,95	R\$ 0,00	16,50%	R\$ 0,00
R\$ 27938,96 a R\$ 54480,97	R\$ 0,00	19,00%	R\$ 0,00
Acima de R\$ 54480,97	R\$ 0,00	22,00%	R\$ 0,00
TOTAL DE CONTRIBUIÇÃO - PENSIONISTAS		---	R\$ 0,00

* Alíquota efetiva

Conforme demonstrado, as alíquotas de Contribuição Normal vertidas atualmente ao RPPS somam 30,05% (10,05% para o servidor – alíquota efetiva e 20,00% para o Município). A avaliação atuarial demonstrou que as contribuições normais de servidores e do Governo Municipal, para a formação equilibrada das Provisões para pagamento de benefícios, devem somar 26,51% sobre a remuneração de contribuição dos servidores ativos. Portanto, assim **considerando a manutenção do plano de custeio normal de forma progressiva, sugere-se a manutenção da alíquota patronal**, conforme apresentado na tabela a seguir.

Tabela 24: Plano de Custeio do Custo Normal sugerido

DISCRIMINAÇÃO		ALÍQUOTA
Contribuição do Município	Sobre a Folha Mensal dos Ativos	20,00%
	Sobre a Folha Mensal dos Aposentados	---
	Sobre a Folha Mensal das pensões	---
Contribuição do Segurado	Servidor Ativo – Alíquota efetiva	10,05%
	Aposentado – Alíquota efetiva *	15,24%
	Pensionista – Alíquota efetiva *	14,50%

* A contribuição dos aposentados e pensionistas incide sobre a parcela do benefício excedente ao teto dos benefícios pagos pelo RGPS.

6.6. Provisões Matemáticas e Saldo do Sistema

A tabela seguinte apresenta as Provisões Matemáticas calculadas, o patrimônio constituído pelo RPPS, o valor de compensação previdenciária estimada para os benefícios concedidos e a conceder (quando for o caso) e a situação na qual se encontra o sistema previdenciário em questão (déficit, equilíbrio ou superávit).

Tabela 25: Provisões Matemáticas e Saldo do Sistema

DESCRIÇÃO	VALORES
ATIVOS GARANTIDORES DOS COMPROMISSOS DO PLANO DE BENEFÍCIOS (a)	R\$ 42.929.371,50
VALOR ATUAL DOS SALÁRIOS FUTUROS	R\$ 288.518.903,52
PROVISÃO MATEMÁTICA TOTAL SEM COMPREV (b) = (c) + (d)	R\$ 221.416.656,75
Provisão Matemática de Benefícios Concedidos – PMBC sem COMPREV (c)	R\$ 132.810.978,87
Valor Atual dos Benefícios Futuros - Concedidos	R\$ 134.164.281,85
(-) Valor Atual das Contribuições Futuras - Concedidos (Ente)	R\$ 0,00
(-) Valor Atual das Contribuições Futuras - Concedidos (Servidores)	R\$ 1.353.302,98
Provisão Matemática de Benefícios a Conceder – PMBaC sem COMPREV (d)	R\$ 88.605.677,88
Valor Atual dos Benefícios Futuros - a Conceder	R\$ 192.709.797,23
(-) Valor Atual das Contribuições Futuras - a Conceder (Ente)	R\$ 68.189.972,65
(-) Valor Atual das Contribuições Futuras - a Conceder (Servidores)	R\$ 35.914.146,70
AJUSTE DA PMBC E PMBaC REFERENTE À COMPREV (e) = (f) – (g) + (h) – (i)	R\$ 84.862.102,43
Valor atual da Compensação Previdenciária a Pagar - Benefícios Concedidos (f)	R\$ 0,00
(-) Valor Atual da Compensação Previdenciária a Receber - Benefícios Concedidos (g)	R\$ 35.944.405,32
Valor atual da Compensação Previdenciária a Pagar - Benefícios a Conceder (h)	R\$ 0,00
(-) Valor Atual da Compensação Previdenciária a Receber - Benefícios a Conceder (i)	R\$ 48.917.697,11
PROVISÃO MATEMÁTICA TOTAL COM COMPREV (j) = (k) + (l)	R\$ 136.554.554,32
Provisão Matemática de Benefícios Concedidos – PMBC com COMPREV (k) = (c) – (g) + (f)	R\$ 96.866.573,55
Provisão Matemática de Benefícios a Conceder – PMBaC com COMPREV (l) = (d) – (i) + (h)	R\$ 39.687.980,77
RESULTADO ATUARIAL (m) = (a) – (j)	R\$ (93.625.182,82)
Superávit	R\$ 0,00
Déficit	R\$ (93.625.182,82)
DÉFICIT EQUACIONADO:	R\$ 67.988.402,57
Valor Atual do Plano de Amortização do Déficit Atuarial estabelecido em lei	R\$ 67.988.402,57
Valor Atual da Cobertura da Insuficiência Financeira	R\$ 0,00
DÉFICIT ATUARIAL A EQUACIONAR	R\$ (25.636.780,25)

Para as definições dos termos constantes na tabela acima, consultar ANEXO A desta Avaliação Atuarial.

O Custo Normal apurado nesta avaliação é de 26,51%, porém, como as contribuições atualmente vertidas ao IPREM-Machado somam 30,05%, assim o patamar desta contribuição excedente ao Custo Normal apurado foi destinado à composição do Valor Atual das Contribuições Futuras – VACF.

Considerando-se o Plano de Custeio Normal apurado, observa-se que as Provisões Matemáticas equivalem a R\$ 136.554.554,32. Como o Ativo Total corresponde a R\$ 42.929.371,50, o plano apresentou um Resultado Técnico Atuarial Deficitário de R\$ 93.625.182,82.

O Município de Machado através da Lei Complementar nº 205, de 09/07/2021, instituiu um Plano de Amortização por alíquotas para o equacionamento do Déficit Técnico do Plano, sendo este alterado pela Lei Complementar nº 227, de 05/08/2022. O montante correspondente ao Valor Presente da Contribuição Suplementar Futura deste Plano de Amortização é de R\$ 67.988.402,57 .

7. Equacionamento do déficit atuarial

É a contribuição destinada, entre outras finalidades, a custear o tempo de serviço passado e/ou para o equacionamento de déficits atuariais.

Para que o Plano esteja em equilíbrio financeiro e atuarial, o patrimônio constituído pelo RPPS deverá fazer frente às Provisões Matemáticas. Entretanto, se o valor do patrimônio total for inferior ao valor das Provisões Matemáticas, gerando assim as Provisões a Amortizar, o Plano estará deficitário.

Deve-se entender que se o Custo Normal tivesse sido praticado desde a contratação do primeiro servidor no Município, formando-se reserva, mesmo que em algum momento a folha de benefícios fosse maior ou igual à de salários, a arrecadação resultante da aplicação desta alíquota somada à receita de ganho financeiro seria suficiente para cobrir as despesas.

Uma vez havendo este entendimento, há que se vencer o maior obstáculo: o financiamento das Provisões a Amortizar.

7.1. Financiamento com alíquota suplementar crescente

A Portaria MTP nº 1.467/2022 possibilita a amortização do Déficit Atuarial com adoção de prazo fixo para o equacionamento, assim como possibilitou o reinício de contagem deste prazo a partir da Avaliação Atuarial 2020 (previsto desde a Portaria nº 464/2018). Assim, poderá ser implementado plano de amortização com o prazo fixo inicial de 35 anos, a contar da implementação em Lei pelo ente federativo.

Ainda, conforme disposto nos incisos I e II do art. 2º da Portaria MTP nº 1.467/2022, poderá ser deduzido do déficit atuarial o Limite do Déficit Atuarial – LDA calculado em função da duração do passivo ou da sobrevida média dos aposentados e pensionistas. Neste caso, o prazo máximo do plano de equacionamento terá como parâmetro a duração do passivo ou a sobrevida média dos aposentados e pensionistas.

O Déficit Técnico Atuarial apurado nesta Avaliação Atuarial é de R\$ 93.625.182,82. Considerando as normas técnicas definidas na Portaria MTP nº 1.467/2022, o LDA apurado, baseado na duração do passivo desta Avaliação Atuarial é de R\$ 12.012.319,35, assim, deduzindo-se este valor do déficit técnico apurado, o Déficit a Equacionar corresponde a R\$ 81.612.863,47 e deve ser financiada no prazo máximo de 34 anos.

O Município de Machado, através da Lei Complementar nº 205, de 09/07/2021, instituiu um Plano de Amortização por alíquotas para o equacionamento do Déficit Técnico do Plano, sendo este alterado pela Lei Complementar nº 227, de 05/08/2022. O montante correspondente ao Valor Presente da Contribuição Suplementar Futura deste Plano de Amortização é de R\$ 67.988.402,57. Como este montante é inferior às Provisões a Amortizar (deduzindo-se o valor do LDA), recomenda-se a **alteração** do Plano de Amortização vigente, conforme a tabela a seguir:

Tabela 26: Financiamento do Déficit Técnico Atuarial por alíquota suplementar

ANO	DÉFICIT ATUARIAL INICIAL (R\$)	PAGAMENTO (R\$)	DÉFICIT ATUARIAL FINAL (R\$)	% DA FOLHA DE SALÁRIOS
2026	81.612.863,47	3.739.780,63	82.484.209,63	9,87%
2027	82.484.209,63	4.615.275,77	82.529.291,70	12,06%
2028	82.529.291,70	4.711.676,10	82.480.520,58	12,19%
2029	82.480.520,58	4.809.542,91	82.331.127,08	12,32%
2030	82.331.127,08	4.908.895,89	82.073.939,88	12,45%
2031	82.073.939,88	5.009.754,97	81.701.362,51	12,58%
2032	81.701.362,51	5.112.140,34	81.205.349,15	12,71%
2033	81.205.349,15	5.216.072,45	80.577.378,93	12,84%
2034	80.577.378,93	5.321.571,98	79.808.428,86	12,97%
2035	79.808.428,86	5.428.659,90	78.888.945,19	13,10%
2036	78.888.945,19	5.537.357,42	77.808.813,17	13,23%
2037	77.808.813,17	5.647.686,02	76.557.325,09	13,36%
2038	76.557.325,09	5.704.162,88	75.178.651,08	13,36%
2039	75.178.651,08	5.761.204,51	73.665.040,36	13,36%
2040	73.665.040,36	5.818.816,55	72.008.298,58	13,36%
2041	72.008.298,58	5.877.004,72	70.199.762,73	13,36%
2042	70.199.762,73	5.935.774,77	68.230.274,56	13,36%
2043	68.230.274,56	5.995.132,52	66.090.152,56	13,36%
2044	66.090.152,56	6.055.083,84	63.769.162,34	13,36%

ANO	DÉFICIT ATUARIAL INICIAL (R\$)	PAGAMENTO (R\$)	DÉFICIT ATUARIAL FINAL (R\$)	% DA FOLHA DE SALÁRIOS
2045	63.769.162,34	6.115.634,68	61.256.485,33	13,36%
2046	61.256.485,33	6.176.791,03	58.540.685,72	13,36%
2047	58.540.685,72	6.238.558,94	55.609.675,53	13,36%
2048	55.609.675,53	6.300.944,53	52.450.677,67	13,36%
2049	52.450.677,67	6.363.953,97	49.050.186,99	13,36%
2050	49.050.186,99	6.427.593,51	45.393.929,05	13,36%
2051	45.393.929,05	6.491.869,45	41.466.816,59	13,36%
2052	41.466.816,59	6.556.788,14	37.252.903,59	13,36%
2053	37.252.903,59	6.622.356,02	32.735.336,62	13,36%
2054	32.735.336,62	6.688.579,58	27.896.303,56	13,36%
2055	27.896.303,56	6.755.465,38	22.716.979,33	13,36%
2056	22.716.979,33	6.823.020,03	17.177.468,63	13,36%
2057	17.177.468,63	6.891.250,23	11.256.745,38	13,36%
2058	11.256.745,38	6.960.162,73	4.932.588,76	13,36%
2059	4.932.588,76	7.029.764,36	0,00	13,36%

*o critério adotado para evolução da folha de salários é de que a folha atual irá crescer 1,00% ao ano.

As projeções realizadas demonstram evolução **satisfatória** dos Recursos Garantidores do RPPS, considerando a **implementação** do Plano de Custeio apresentado.

De acordo com a Portaria MTP nº 1.467/2022 no caput do artigo 54:

"Art. 54. O plano de custeio proposto na avaliação atuarial com data focal em 31 de dezembro de cada exercício que indicar a necessidade de majoração das contribuições, implementado por meio de lei do ente federativo editada, publicada e encaminhada à SPREV e ser exigível até 31 de dezembro do exercício seguinte."

E o parágrafo 6º do artigo 55:

"Art. 55 (...)

§ 6º O plano de equacionamento do déficit somente será considerado implementado a partir do seu estabelecimento em lei do ente federativo, observado o prazo previsto no art. 54."

Juntamente com o parágrafo 4º do artigo 50:

"Art. 50(...)

§ 4º A responsabilidade pelas informações a serem prestadas no Demonstrativo de Viabilidade do Plano de Custeio relativas às projeções atuariais do RPPS é do atuário e, pelos dados contábeis, financeiros, orçamentários e fiscais, do representante legal do ente federativo e dos dirigentes da unidade gestora do RPPS."

Ainda, o parágrafo 2º do artigo 52:

"Art. 52 (...)

§ 2º Os conselhos deliberativo e fiscal do RPPS deverão acompanhar as informações do Demonstrativo de Viabilidade do Plano de Custeio, que serão encaminhadas aos órgãos de controle interno e externo para subsidiar a análise da capacidade orçamentária, financeira e fiscal do ente federativo para cumprimento do plano de custeio do RPPS."

Portanto, o Município deverá analisar a viabilidade orçamentária e financeira do plano de equacionamento sugerido para o período previsto (até 2059), cujo estudo é enviado em Relatório complementar à Avaliação Atuarial.

Este financiamento deverá ser adotado em conjunto com medidas que venham a reduzir o Déficit Técnico, tais como a viabilização de aporte de recursos ao fundo, para que o Custo Suplementar não atinja o patamar final de 13,36%. Anualmente a taxa de crescimento das alíquotas deverá ser revista.

Ainda, o art. 58 da Portaria MTP nº 1.467/2022 possibilita a implementação de uma segregação de massa, que deverá ser apresentada com base em um novo estudo atuarial, acompanhada de estudo de Viabilidade Financeira e Orçamentária.

7.2. Demonstrativo de Viabilidade do Plano de Custeio

Nos termos da Portaria nº 1.467/2022, o parecer de viabilidade financeira e orçamentária constitui componente obrigatório do Relatório de Reavaliação Atuarial. Entretanto, em razão da natureza minuciosa das análises necessárias para sua elaboração, o referido parecer será disponibilizado de forma complementar a este relatório. Essa emissão subsequente assegura que a avaliação da sustentabilidade financeira e orçamentária do plano de custeio seja conduzida com rigor técnico adequado, sem prejuízo à integridade e consistência das conclusões atuariais ora apresentadas.

8. Análise de Sensibilidade

Para um melhor entendimento acerca do impacto que algumas importantes variáveis exercem nos resultados atuariais apresentados, foram realizadas algumas simulações variando a taxa de juros real, variando a taxa de crescimento salarial dos participantes ativos, variando as tábuas de mortalidade para o evento sobrevivência e variando aportes financeiros a serem realizados.

8.1. Impacto da Variação da Taxa de Juros Real no Resultado Atuarial

Considerando a taxa de retorno financeiro de 5,65% ao ano (taxa de juros real), foi apurado um Déficit Atuarial Líquido no valor de R\$ 93.625.182,82. Entretanto, as oscilações positivas e negativas em torno desta taxa de 5,65%, como pode ser observado no gráfico a seguir, provocam variações no resultado atuarial apurado, elevando-o ou reduzindo-o. Fica evidente, desta forma, a importância de se buscar uma boa rentabilidade para os ativos financeiros da entidade de previdência.

Gráfico 9: Variação do Resultado Atuarial em Função da Taxa de Juros Real

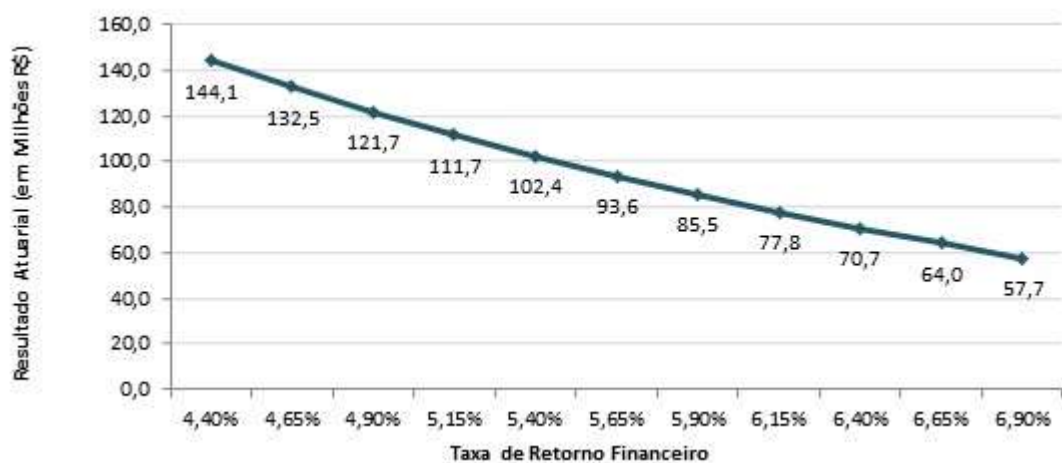

8.2. Impacto da Taxa de Crescimento Salarial no Resultado Atuarial

Considerando a taxa de crescimento salarial de 1,00% ao ano, foi apurado um Déficit Atuarial Líquido no valor de R\$ 93.625.182,82. Tal qual nas taxas de juros, as oscilações ocorridas em torno da taxa de crescimento salarial de 1,00%, como pode ser observado no gráfico a seguir, provocam variações no resultado atuarial apurado, elevando-o ou reduzindo-o.

Gráfico 10: Variação do Resultado Atuarial em Função do Crescimento Salarial

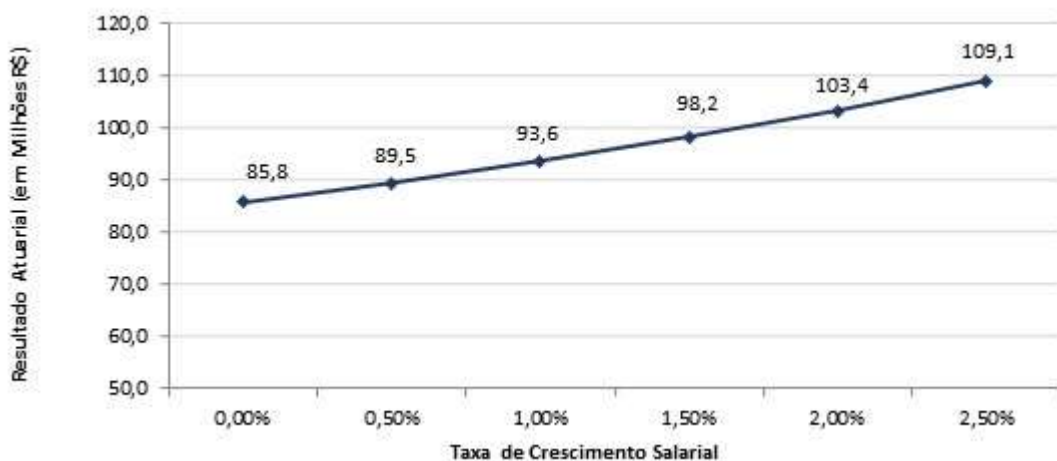

Pode-se perceber que uma oscilação positiva em relação ao crescimento real médio dos salários dos servidores públicos, faz com que o custo previdenciário se eleve, ao passo que uma oscilação negativa provocará uma redução do custo previdenciário.

Vale lembrar que o crescimento salarial é fortemente influenciado pelas incorporações (anuênios, triênios, quinquênios, funções, etc.), pelas progressões no quadro funcional e pelos reajustes salariais concedidos aos servidores ativos, isto é, política de recursos humanos peculiar a cada ente da Federação.

8.3. Impacto das Tábuas de Mortalidade no Resultado Atuarial

As tábuas de mortalidade são tabelas estatísticas que determinam a probabilidade de um indivíduo falecer por qualquer que seja a causa. É por meio delas que o atuário estima por quanto tempo, em média, um benefício de aposentadoria ou pensão será pago. Quanto maior a expectativa de sobrevivência da tábua de mortalidade utilizada, maior será o montante dos encargos previdenciários depositados no sistema, ou seja, maior será o valor da Reserva Matemática. Nesta avaliação atuarial,

as Provisões foram calculadas utilizando-se a tábua IBGE - 2024 tanto para o evento sobrevivência quanto para o evento mortalidade.

O gráfico a seguir apresenta a variação no Déficit Atuarial Líquido, considerando as seguintes tábuas para o evento Sobrevivência:

- AT - 83 (*segregada por sexo*);
- AT - 2000 (*segregada por sexo*);
- GAM - 94 (*segregada por sexo*);
- GKM - 95 (*segregada por sexo*);
- IBGE - 2022 (*segregada por sexo*);
- IBGE - 2023 (*segregada por sexo*); e,
- IBGE - 2024 (*segregada por sexo*).

Gráfico 11: Variação do Resultado Atuarial em função da Tábua de Mortalidade

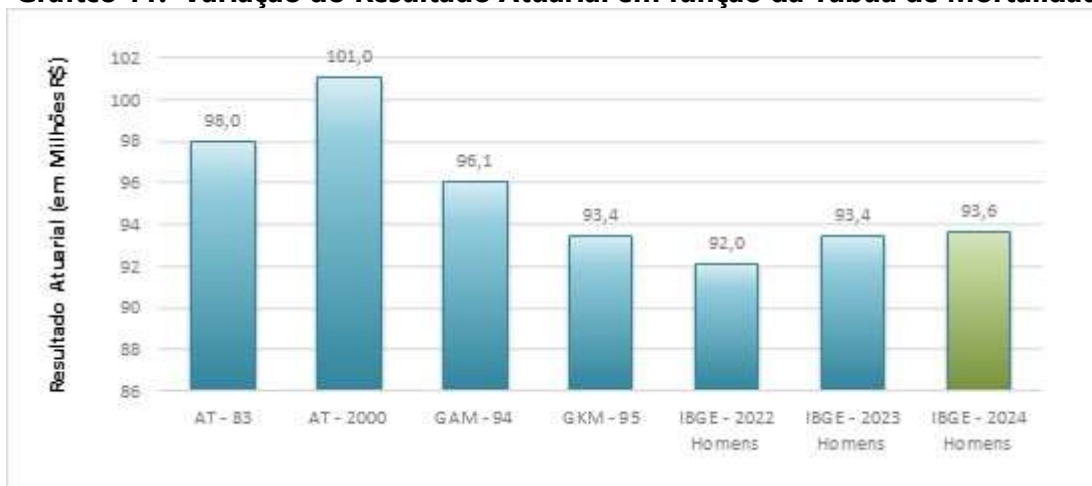

O ideal é que seja utilizado no cálculo atuarial uma tábua de mortalidade que efetivamente reflita as características demográficas da população em questão, de forma a não superestimar, ou o que é muito pior, subestimar os custos previdenciários do sistema.

9. Parecer Atuarial

O Instituto de Previdência dos Servidores Públicos do Município de Machado/MG - IPREM-Machado, buscando verificar a adequação do atual plano de custeio previdenciário de seu Regime Próprio de Previdência Social, contratou a **Brasilis Consultoria Atuarial** a fim de elaborar a avaliação atuarial do plano previdenciário para o exercício de 2026.

Procedeu-se a Avaliação Atuarial posicionada em 31/12/2025, contemplando as normas vigentes e a Nota Técnica Atuarial do Plano, bem como os dados individualizados dos servidores ativos, aposentados e pensionistas posicionados na data-base de 31/08/2025 e as informações contábeis e patrimoniais, levantados e informados pelo RPPS na data-base de 31/12/2025.

9.1. Perspectivas de alteração futura no perfil e na composição da massa de segurados

A composição da população de servidores de Machado demonstra que o total de aposentados e pensionistas representa uma parcela de 22,27% da massa de servidores ativos. Esta distribuição aponta para uma proporção de 4,49 servidores ativos para cada benefício concedido.

Considerando que a massa de servidores ativos tende a uma certa estabilidade, e considerando a evolução na expectativa de vida da população brasileira e mundial, a proporção de participantes em gozo de benefício aumenta, podendo chegar à equiparação com a massa de servidores ativos.

Neste íterim, torna-se essencial a constituição de um plano previdenciário plenamente equilibrado e financiado pelo Regime Financeiro de Capitalização, tendo em vista a formação de Provisões Matemáticas para a garantia de pagamento dos benefícios futuros.

9.2. Adequação da base de dados utilizada e respectivos impactos em relação aos resultados apurados

Procedemos à Avaliação Atuarial com o intuito de avaliar as alíquotas de contribuições com base nos dados individualizados dos servidores ativos, aposentados e pensionistas do Município de Machado, na data base de 31/08/2025. Após o processamento das informações, consideramos os dados suficientes para a elaboração da presente Avaliação Atuarial.

9.3. Análise dos regimes financeiros e métodos atuariais adotados e perspectivas futuras de comportamento dos custos e dos compromissos do Plano de Benefícios

Para o benefício de aposentadoria voluntária ou compulsória com reversão aos dependentes adotou-se o Regime Financeiro de Capitalização, tendo como método de financiamento o Crédito Unitário Projetado - PUC. O cálculo do custo é realizado de forma individualizada e seu somatório é dividido pelo valor da folha de salários. Esse procedimento aponta um percentual de contribuição crescente ao longo do tempo que deverá ser rateado entre os servidores e o Município.

Para os benefícios de Pensões por Morte e Aposentadoria por Invalidez com reversão aos dependentes, adotou-se o Regime de Capitais de Cobertura.

9.4. Adequação das hipóteses utilizadas às características da massa de segurados e de seus dependentes e análises de sensibilidade para os resultados

As bases técnicas utilizadas foram eleitas devido às características da massa de participantes e particularidades do Plano:

- ✓ Taxa de Juros Reais: 5,65%;
- ✓ Tábua de Mortalidade de Válido (evento gerador sobrevivência): IBGE - 2024 (segregada por sexo);
- ✓ Tábua de Mortalidade de Válido (evento gerador morte): IBGE - 2024 (segregada por sexo);
- ✓ Tábua de Entrada em Invalidez: ALVARO VINDAS;
- ✓ Tábua de Mortalidade de Inválidos: IBGE - 2024 (segregada por sexo);
- ✓ Crescimento Salarial: 1,00% a.a.;
- ✓ Rotatividade: 1,00% a.a.;
- ✓ Despesa Administrativa correspondente a 3,00% calculado do total da remuneração de contribuição dos servidores ativos do Município.

Utilizou-se o fator de capacidade dos benefícios dos assistidos de 98,00%. O fator de capacidade reflete a perda do poder aquisitivo em termos reais ocorrida nos salários ou benefícios, obtidos em função do nível de inflação estimada no longo prazo e da frequência de reajustes.

Segundo o artigo 35 da Portaria MTP nº 1.467/2022, deverá ser elaborado Relatório de Análise das Hipóteses para comprovação de sua adequação às características da massa de beneficiários do regime, devendo conter os resultados dos estudos técnicos de aderência e de acompanhamento, no mínimo, das seguintes hipóteses: taxa atuarial de juros, crescimento real das remunerações e probabilidades de ocorrência de morte e invalidez.

Ainda, segundo o artigo 18 da Portaria MTP nº 1.467/2022, se identificada a não aderência das hipóteses avaliadas neste relatório, sua alteração deverá ser implementada na avaliação atuarial do exercício seguinte ao de elaboração do referido relatório.

9.5. Metodologia utilizada para a determinação do valor da compensação previdenciária a receber e impactos nos resultados

Considerou-se ainda o montante de R\$ 84.862.102,43, referente ao Valor Presente da Compensação Previdenciária a Receber.

Para efeito de estimativa da Compensação Previdenciária referente aos Benefícios Concedidos, calculou-se o percentual da folha de aposentados e pensionistas que retorna ao RPPS como Compensação Previdenciária e aplicou-se tal percentual (26,79%) sobre o Valor Presente de Benefícios Futuros dos aposentados e pensionistas. Para a estimativa referente aos Benefícios a Conceder, estimou-se utilizando como base o tempo de serviço anterior dos servidores anteriormente à admissão no Município para o RGPS, sendo esta estimativa de 25,38% sobre o Valor Presente dos Benefícios Futuros dos servidores Ativos.

Cabe ressaltar que, como não possuímos os valores dos salários de contribuição de cada servidor no período a compensar, o cálculo do valor individual a receber foi limitado ao valor médio dos benefícios pagos pelo Instituto Nacional do Seguro Social – INSS, em conformidade com a Portaria MTP nº 1.467/2022.

9.6. Composição e características dos ativos garantidores do Plano de Benefícios

Os Ativos Garantidores do Plano estão posicionados em 31/12/2025, tendo a seguinte composição:

- Renda Fixa: R\$ 26.672.408,81;
- Renda Variável: R\$ 2.993.184,79;

- Demais bens, direitos e ativos: R\$ 6.279,65;
- Saldo dos Acordos de Parcelamento: R\$ 13.257.498,25;
- **TOTAL: R\$ 42.929.371,50.**

9.7. Variação dos compromissos do Plano (VABF e VACF)

Confrontando-se o Valor Atual dos Benefícios Futuros – VABF do Plano em relação ao exercício anterior, observa-se que o VABF relativo aos benefícios concedidos teve um aumento de 34,99%, motivado pela concessão de benefícios de aposentadoria e pensão, bem como pelo aumento dos benefícios médios.

Já em relação aos benefícios a conceder, observa-se uma redução do VABF de 3,65%, ao passo que o Valor Atual das Contribuições Futuras – VACF apresentou um aumento de 10,91%.

9.8. Resultado da Avaliação Atuarial e situação financeira e atuarial do RPPS

As Provisões Matemáticas de Benefícios Concedidos – RMBC, fixadas, com base nas informações individuais dos servidores aposentados e pensionistas, são determinadas atuarialmente pelo valor presente dos benefícios futuros líquidos de eventuais contribuições de aposentados e pensionistas. Assim, as RMBC perfaziam, na data-base da Avaliação Atuarial, o montante de R\$ 96.866.573,55.

Já as Provisões Matemáticas de Benefícios a Conceder – RMBaC foram avaliadas em R\$ 39.687.980,77, na data de 31 de dezembro de 2025.

Sendo o Ativo Líquido de cobertura das obrigações do passivo atuarial no montante de R\$ 29.671.873,25, e o Valor Presente dos Créditos de R\$ 13.257.498,25, atestamos que o plano de benefícios previdenciários do IPREM-Machado apresentou um Déficit Técnico Atuarial no valor de R\$ 93.625.182,82.

Segundo a Portaria MTP nº 1.467/2022, o LDA poderá ser deduzido do valor do déficit atuarial, assim, deduzindo-se o valor de R\$ 12.012.319,35 do déficit técnico apurado, o Déficit a Equacionar corresponde a R\$ 81.612.863,47 e deve ser financiada em 34 anos, prazo máximo estabelecido legalmente.

9.9. Plano de Custeio a ser implementado e medidas para a manutenção do Equilíbrio Financeiro e Atuarial

As alíquotas de Contribuição Normal vertidas atualmente ao RPPS somam 30,05% (10,05% para o servidor e 20,00% para o Município). A avaliação atuarial demonstrou que as contribuições normais de servidores e do Governo Municipal, para a formação equilibrada das Provisões para pagamento de benefícios, devem somar 26,51% sobre a remuneração de contribuição dos servidores ativos. Portanto, **sugere-se a manutenção da alíquota patronal e manutenção das alíquotas progressivas aplicadas aos participantes**, conforme apresentado nas tabelas a seguir.

Plano de Custeio do Custo Normal sugerido

FAIXA SALARIAL	ALÍQUOTA ATIVOS	ALÍQUOTA – APOSENTADOS E PENSIONISTAS
Até 1 Salário mínimo	7,50%	---
R\$ 1518,01 a R\$ 2793,88	9,00%	---
R\$ 2793,89 a R\$ 4190,83	12,00%	---
R\$ 4190,84 a R\$ 8157,41	14,00%	---
R\$ 8157,42 a R\$ 13969,49	14,50%	14,50%
R\$ 13969,5 a R\$ 27938,95	16,50%	16,50%
R\$ 27938,96 a R\$ 54480,97	19,00%	19,00%
Acima de R\$ 54480,97	22,00%	22,00%

* A contribuição dos aposentados e pensionistas incide sobre a parcela do benefício excedente ao teto dos benefícios pagos pelo RGPS.

A Portaria MTP nº 1.467/2022 possibilita a amortização do Déficit Atuarial com adoção de prazo fixo para o equacionamento, assim como possibilitou o reinício de contagem deste prazo a partir da Avaliação Atuarial 2020 (previsto desde a Portaria nº 464/2018). Assim, poderá ser implementado plano de amortização com o prazo fixo inicial de 35 anos, a contar da implementação em Lei pelo ente federativo.

Ainda, conforme disposto nos incisos I e II do art. 2º da Portaria MTP nº 1.467/2022, poderá ser deduzido do déficit atuarial o Limite do Déficit Atuarial – LDA calculado em função da duração do passivo ou da sobrevida média dos aposentados e pensionistas. Neste caso, o prazo máximo do plano de equacionamento terá como parâmetro a duração do passivo ou a sobrevida média dos aposentados e pensionistas.

O Déficit Técnico Atuarial apurado nesta Avaliação Atuarial é de R\$ 93.625.182,82. Considerando as normas técnicas definidas na Portaria MTP nº 1.467/2022, o LDA apurado, baseado na duração do passivo desta Avaliação Atuarial é de R\$ 12.012.319,35, assim, deduzindo-se este valor

do déficit técnico apurado, o Déficit a Equacionar corresponde a R\$ 81.612.863,47 e deve ser financiada no prazo máximo de 34 anos.

O Município de Machado, através da Lei Complementar nº 205, de 09/07/2021, instituiu um Plano de Amortização por alíquotas para o equacionamento do Déficit Técnico do Plano, sendo este alterado pela Lei Complementar nº 227, de 05/08/2022. O montante correspondente ao Valor Presente da Contribuição Suplementar Futura deste Plano de Amortização é de R\$ 67.988.402,57. Como este montante é inferior às Provisões a Amortizar (deduzindo-se o valor do LDA), recomenda-se a **alteração** do Plano de Amortização vigente, conforme a tabela a seguir:

Financiamento do Déficit Técnico Atuarial por alíquota suplementar

ANO	DÉFICIT ATUARIAL INICIAL (R\$)	PAGAMENTO (R\$)	DÉFICIT ATUARIAL FINAL (R\$)	% DA FOLHA DE SALÁRIOS
2026	81.612.863,47	3.739.780,63	82.484.209,63	9,87%
2027	82.484.209,63	4.615.275,77	82.529.291,70	12,06%
2028	82.529.291,70	4.711.676,10	82.480.520,58	12,19%
2029	82.480.520,58	4.809.542,91	82.331.127,08	12,32%
2030	82.331.127,08	4.908.895,89	82.073.939,88	12,45%
2031	82.073.939,88	5.009.754,97	81.701.362,51	12,58%
2032	81.701.362,51	5.112.140,34	81.205.349,15	12,71%
2033	81.205.349,15	5.216.072,45	80.577.378,93	12,84%
2034	80.577.378,93	5.321.571,98	79.808.428,86	12,97%
2035	79.808.428,86	5.428.659,90	78.888.945,19	13,10%
2036	78.888.945,19	5.537.357,42	77.808.813,17	13,23%
2037	77.808.813,17	5.647.686,02	76.557.325,09	13,36%
2038	76.557.325,09	5.704.162,88	75.178.651,08	13,36%
2039	75.178.651,08	5.761.204,51	73.665.040,36	13,36%
2040	73.665.040,36	5.818.816,55	72.008.298,58	13,36%
2041	72.008.298,58	5.877.004,72	70.199.762,73	13,36%
2042	70.199.762,73	5.935.774,77	68.230.274,56	13,36%
2043	68.230.274,56	5.995.132,52	66.090.152,56	13,36%
2044	66.090.152,56	6.055.083,84	63.769.162,34	13,36%
2045	63.769.162,34	6.115.634,68	61.256.485,33	13,36%
2046	61.256.485,33	6.176.791,03	58.540.685,72	13,36%
2047	58.540.685,72	6.238.558,94	55.609.675,53	13,36%
2048	55.609.675,53	6.300.944,53	52.450.677,67	13,36%
2049	52.450.677,67	6.363.953,97	49.050.186,99	13,36%
2050	49.050.186,99	6.427.593,51	45.393.929,05	13,36%
2051	45.393.929,05	6.491.869,45	41.466.816,59	13,36%
2052	41.466.816,59	6.556.788,14	37.252.903,59	13,36%
2053	37.252.903,59	6.622.356,02	32.735.336,62	13,36%
2054	32.735.336,62	6.688.579,58	27.896.303,56	13,36%
2055	27.896.303,56	6.755.465,38	22.716.979,33	13,36%
2056	22.716.979,33	6.823.020,03	17.177.468,63	13,36%

ANO	DÉFICIT ATUARIAL INICIAL (R\$)	PAGAMENTO (R\$)	DÉFICIT ATUARIAL FINAL (R\$)	% DA FOLHA DE SALÁRIOS
2057	17.177.468,63	6.891.250,23	11.256.745,38	13,36%
2058	11.256.745,38	6.960.162,73	4.932.588,76	13,36%
2059	4.932.588,76	7.029.764,36	0,00	13,36%

*o critério adotado para evolução da folha de salários é de que a folha atual irá crescer 1,00% ao ano.

9.10. Identificação dos principais riscos do Plano de Benefícios

Os riscos atuariais aos quais o Plano de Benefícios está submetido decorrem principalmente da inadequação das hipóteses e premissas atuariais, as quais apresentam volatilidade ao longo do período de contribuição e percepção de benefícios, sendo que para o RPPS, caracterizam-se, basicamente, como Demográficas, Biométricas e Econômico-financeiras.

Contudo, cabe ressaltar que as hipóteses, regimes financeiros e métodos de financiamento utilizados estão em acordo com as práticas atuariais aceitas, bem como em consonância com a legislação em vigor que parametriza às Avaliações e Reavaliações Atuariais dos RPPS.

Ademais, reafirmamos, de modo especial, a importância da regularidade e pontualidade das receitas de contribuição a serem auferidas pelo RPPS. Quaisquer receitas lançadas e não efetivadas pelo Ente ou Segurados deverão ser atualizadas monetariamente e acrescidas de juros, a partir da data em que foram devidas. Isto decorre do fato de que sendo as contribuições partes integrantes do plano de custeio, a falta de repasse ou atraso e sua conseqüente não incorporação às Provisões Técnicas, além de inviabilizar o RPPS em médio prazo, resulta em déficit futuro, certo e previsível. Ressaltamos que as contribuições referentes aos servidores ativos deverão ser repassadas integralmente, conforme determina a legislação vigente e pertinente.

Ainda, devemos alertar que o método de financiamento PUC é mais sensível às variações do banco de dados, como a idade média dos servidores ativos. Podendo haver oscilações no Custo Normal e Provisões Matemáticas de um exercício para o outro.

9.11. Considerações Finais

Ante todo o exposto, conclui-se que a situação econômico-atuarial do Plano de Benefício Previdenciário do Instituto de Previdência dos Servidores Públicos do Município de Machado/MG - IPREM-Machado, em 31 de dezembro de 2025, apresenta-se de forma desequilibrada no seu aspecto atuarial, conforme comprova a existência do Déficit Técnico Atuarial, sendo necessário a alteração do plano vigente de equacionamento para a amortização do Déficit Técnico. Entretanto, recomenda-se a manutenção do Custo Normal praticado.

Ainda, recomendamos a contínua manutenção da legislação municipal quanto às alterações técnicas estabelecidas e/ou permitidas pela Portaria MTP nº 1.467/2022, no que couber. Destacamos:

- **A necessidade de contínua atualização cadastral dos segurados do plano de benefícios, bem como dos seus dependentes;**
- **A elaboração de estudos complementares necessários à boa prática atuarial que afetem as premissas e hipóteses previstas neste estudo e, conseqüentemente, o equilíbrio atuarial do plano.**

Este é o nosso parecer.

Thiago Costa Fernandes
Diretor Técnico
MIBA 4.133

10. Referências Bibliográficas

- **AITKEN, William H. (1996)** *"A Problem-Solving Approach to Pension Funding and Valuation" Second Edition*
- **BOOTH, Philip, CHADBURN, Robert, HABERMAN, Steven, JAMES, Dewi, KHORASANEE, Zaki, PLUMB, Robert H. and RICKAYZEN, Ben (2005)** *"Modern Actuarial Theory and Practice" Second Edition* – Chapman & Hall / CRC.
- **BOWERS, Newton L., GERBER, Hans U., HICKMAN, James C., SONES, Donald A. and NESBIT, Cecil J. (1986)** *"Actuarial Mathematics"*, First Edition, published by SOA – Society of Actuaries, 1986.
- **FERREIRA, Weber J. (1985)** *"Coleção introdução à Ciência Atuarial"*, Rio de Janeiro, IRB, 1985, 4v.
- **IYER, Subramaniam (1999)** *"Actuarial Mathematics of Social Security Pensions" - International Labour Office (December 1, 1999).*
- **SCOTT, Elaine A. (1989)** *"Simple Defined Benefit Plans: Methods of Actuarial Funding"*
- **WINKLEVOSS, Howard E. (1993)** *"Pension mathematics with numeral illustrations" Second edition. Pension Research Concil of the Wharton School of the University of Pennsylvania.*

ANEXO A – Glossário de Termos Técnicos Atuariais e Siglas

Abono anual - prestação pecuniária anual, de pagamento único, correspondente a 1/12 (um doze avos) do total das aposentadorias e pensões pagas pelo RPPS durante o ano. É o 13º salário, também chamado de gratificação natalina.

Acidente Pessoal - é o evento com data caracterizada, exclusiva e diretamente externo, súbito, involuntário e violento, causador de lesão física, que por si só e independente de toda e qualquer causa tenha como consequência direta a morte ou invalidez permanente total ou parcial do servidor.

Anuidade - série de pagamentos ou recebimentos sucessivos, de valor geralmente constante, efetuado no começo do período (antecipada) ou no fim de cada período (postecipada). Quando a série de pagamentos é anual denomina-se especificamente de anuidade.

Aportes - Aplicações feitas ao plano objetivando diminuir o prazo de contribuição sem diminuir o benefício estimado.

Aposentadoria programada - aposentadoria gerada por eventos que não invalidez. Por convenção, chama-se de aposentadoria programada voluntária por idade e/ou por tempo de contribuição e a aposentadoria compulsória.

Assistidos - são todas as pessoas que recebem benefícios previdenciários de prestação continuada. No caso dos RPPS são assistidos os servidores aposentados, os pensionistas dos servidores aposentados e os pensionistas dos servidores ativos, definidos nos termos da legislação vigente.

Atuária - É a ciência que utiliza as técnicas específicas de análise de riscos e expectativas para a elaboração de planos de previdência e seguros em geral, por meio de conhecimentos de economia, estatística e matemática financeira. É usada para garantir que os riscos sejam cuidadosamente avaliados, que os prêmios sejam estabelecidos adequadamente e para que se faça a adequada provisão para os pagamentos futuros.

Atuário - técnico especializado em matemática superior que atua no mercado econômico-financeiro, promovendo pesquisas e estabelecendo planos e políticas de investimentos e amortizações e, em seguro privado e social, calculando probabilidades de eventos, avaliando riscos e fixando prêmios, indenizações, benefícios e Provisões matemáticas⁸.

Avaliação Atuarial - estudo realizado anualmente pelo atuário, considerando o levantamento de dados estatísticos e biométricos da população em risco, as bases técnicas atuariais e o plano de benefícios oferecido. Em função dessas 3 bases o atuário avalia o valor dos compromissos e mensura os recursos necessários à garantia da solvência e equilíbrio do sistema.

Base de cálculo - limite preestabelecido de uma grandeza econômica ou numérica sobre a qual se aplica a alíquota para obter o valor que será pago ou recebido, sendo o limite desta, preestabelecido⁹.

Bases Técnicas - são as hipóteses ou premissas demográficas, biométricas, financeiras e econômicas, utilizados pelo Atuário no bojo da avaliação atuarial e verossímeis às características e especificidades do conjunto de indivíduos expostos ao risco e ao plano (regulamento) de benefícios considerado.

Beneficiário - é a pessoa física indicada pelo segurado para receber o pagamento do benefício garantido no plano, em decorrência do seu falecimento e segundo à legislação vigente.

Benefício - valor pecuniário pago sob a forma de renda ou pecúlio ao participante do plano ou ao seu(s) pensionista(s).

⁸ Definição de atuário constante no art1º do Decreto nº 66.408, de 3 de abril de 1970 que dispõe sobre a regulamentação do exercício da profissão de Atuário, de acordo com o Decreto-lei nº 806, de 4 de setembro de 1969.

⁹ Ministério da Previdência Social – Secretaria de Previdência Social – Estudos – Departamento dos Regimes de Previdência no Serviço Público.

Benefício de Prestação Continuada - benefício de caráter previdenciário pago periodicamente, sob a forma de renda mensal ou anuidade, até a morte do participante ou de seu beneficiário.

Benefício de Risco - benefícios decorrentes dos eventos não previsíveis como a morte ou a invalidez. São benefícios de risco: a Pensão por Morte de servidor ativo e a Aposentadoria por Invalidez.

Benefício Programado: benefícios decorrentes dos ditos eventos programados, ou seja, eventos em que a data de início é previsível e pode ser previamente calculada. São benefícios programados: a Aposentadoria programada e sua reversão em pensão.

Carência - tempo mínimo de contribuição ao RPPS definido nos termos da legislação vigente, para que o indivíduo se torne elegível de receber o benefício previdenciário.

Carteira de Investimentos - conjunto de ativos patrimoniais, ativos financeiros e bens, ligados aos segmentos de imóveis, renda fixa e renda variável, conforme legislação vigente.

Contribuições - são os recolhimentos previstos nos planos de custeio dos RPPS para os Patrocinadores e para os participantes, com o objetivo de garantir o pagamento de todos os compromissos e obrigações a ele atribuídos por força dos planos de benefícios vigentes.

Composição Familiar - conjunto de beneficiários considerados na apuração das obrigações decorrentes da morte ou reclusão do servidor.

Comprev – É a sigla do Sistema Informatizado de Compensação Previdenciária, que tem como objetivo operacionalizar toda a compensação previdenciária entre o RGPS e o RPPS. Esse mecanismo permite preservar em um Regime de Previdência, pelo seu caráter contributivo, a responsabilidade pelo pagamento de um benefício previdenciário: frente às contribuições efetuadas; frente a outros Regimes; frente às mudanças da relação de trabalho¹⁰.

Crescimento Real do Salário ou do Benefício - representa o acréscimo médio anual que será incorporado, ao longo do tempo, aos salários dos servidores ativos ou benefícios dos assistidos do RPPS. Esse crescimento não considera a inflação.

CRP – Certificado de Regularidade Previdenciária. É um documento fornecido pela Secretaria de Políticas de Previdência Social – SPS, do Ministério da Previdência Social, que atesta o cumprimento dos critérios e exigências estabelecidos na Lei nº 9.717, de 27 de novembro de 1998, pelo regime próprio de previdência social de um Estado, do Distrito Federal ou de um Município, ou seja, atesta que o ente federativo segue normas de boa gestão, de forma a assegurar o pagamento dos benefícios previdenciários aos seus segurados¹¹.

Custo Normal - corresponde ao somatório das parcelas necessárias para a formação das Provisões para o pagamento dos benefícios de risco e das Provisões para o pagamento dos benefícios programados. Em um plano equilibrado, o Custo Normal é aquele que será suficiente cobrar de patrocinadores e participantes para a composição das Provisões Matemáticas necessárias ao pagamento dos benefícios.

Custo Suplementar - corresponde ao financiamento, em um prazo determinado, da diferença entre o patrimônio constituído pelo plano previdenciário e o somatório das Provisões necessárias para arcar com o pagamento dos benefícios de aposentadoria e pensão de cada servidor e/ou dependente. Quando é realizado o cálculo atuarial e encontra-se que as

¹⁰ Definição dada pela Associação Brasileira de Instituições de Previdência Estaduais e Municipais – ABIPEM (www.abipem.org.br).

¹¹ Ministério da Previdência Social – Secretaria de Previdência Social – Estudos – Departamento dos Regimes de Previdência no Serviço Público.

Provisões Matemáticas não estão completamente integralizadas, ou seja, existe o déficit técnico ou passivo atuarial, necessita-se inserir um Custo Suplementar no sistema para que o mesmo venha a equilibrar-se no tempo.

Custo Total - corresponde à soma do Custo Normal com o Custo Suplementar do sistema.

Déficit Técnico – (ver Passivo Atuarial).

Dependentes - são os beneficiários dos servidores ativos ou aposentados, definidos nos termos da lei.

Diferimento - período de espera para início dos pagamentos ou recebimentos.

DRAA - Demonstrativo dos Resultados da Avaliação Atuarial. É um documento preparado pelo atuário que contém informações relativas às avaliações atuariais do plano previdenciário¹².

Elegível - servidor ou dependente que reúne as condições ou pré-requisitos necessários ao recebimento do benefício previdenciário.

Equilíbrio Financeiro e Atuarial (EFA) - acontece quando o patrimônio constituído pelo Sistema Previdenciário equivale à soma das Provisões Matemáticas de Benefícios Concedidos e Benefícios a Conceder, ou seja, o sistema possui os recursos acumulados necessários à garantia do cumprimento de suas obrigações.

Evento Gerador - é a ocorrência da morte ou invalidez do participante durante o período de cobertura ou sua sobrevivência até o cumprimento de todas as elegibilidades necessárias para sua aposentadoria.

Fator de Capacidade - calculado em função do nível esperado de inflação de longo prazo e da frequência de reajustes no período, a fim de refletir os ganhos financeiros pela perda do poder aquisitivo em termos reais.

Geração Atual - conjunto dos servidores e assistidos do RPPS considerados na avaliação atuarial.

Geração Futura - conjunto projetado dos servidores que deverão entrar para o RPPS nos exercícios seguintes aos da avaliação atuarial.

Hipóteses Atuariais – (ver Premissas Atuariais).

Invalidez Total e Permanente - é a moléstia do participante que gera definitiva impossibilidade para qualquer trabalho, remunerado ou não, a partir de informação médica idônea sobre a impossibilidade de recuperação ou reabilitação com os recursos terapêuticos disponíveis.

Liquidez - existência, em dado momento, de ativos realizáveis capazes de fazer face aos compromissos do plano de benefícios no curto prazo.

Método de Financiamento - metodologia adotada pelo atuário para garantir o pagamento das obrigações assumidas pelo sistema, face às características biométricas, demográficas, financeiras e econômicas dos participantes.

Mínimo Atuarial - parâmetro mínimo desejado para o retorno dos investimentos no segmento de em renda fixa, renda variável e imóveis. O Mínimo Atuarial é normalmente fixado como sendo a taxa real de juros adotada na avaliação atuarial conjugada com um indexador inflacionário, por exemplo, INPC/IBGE ou IGPM/FGV.

Nota Técnica Atuarial - documento elaborado pelo atuário contendo a formulação matemática utilizada nos cálculos e considerando as premissas atuariais, os regimes financeiros, os métodos de financiamento, bem como a descrição e o equacionamento técnico dos benefícios e garantias do plano de benefícios.

Novos Entrantes - os novos entrantes são os participantes fictícios que são repostos na base de dados dos servidores ativos, sempre que esses servidores se aposentam. Neste trabalho, considera-se que sempre que um servidor se aposenta,

¹² Federação Nacional das Associações do Pessoal da Caixa Econômica Federal - www.fenae.org.br.

entra um novo servidor ativo no cálculo, com as mesmas características, quando de sua admissão, daquele que se aposentou.

Parecer Atuarial - documento elaborado pelo atuário considerando todos os fatores relevantes para os resultados da avaliação atuarial devendo constar o custo do plano avaliado, sua expectativa de evolução futura e as causas de superávit/déficit com indicação de possíveis soluções para equacionamento ou destinação e ocasionais mudanças de hipóteses ou métodos atuariais e suas justificativas¹³.

Participante - no caso do RPPS, são todos os servidores ativos, aposentados e pensionistas vinculados por lei ao sistema previdenciário em questão.

Passivo Atuarial - acontece quando o patrimônio constituído pelo Regime Previdenciário é inferior ao montante das Provisões Matemáticas de Benefícios Concedidos e Benefícios a Conceder. Neste caso o sistema possui menos recursos acumulados do que os necessários para a garantia do cumprimento das obrigações. Também é chamado de Déficit Técnico ou Reserva Matemática à Amortizar.

Patrocinador - no caso dos RPPS é o ente governamental, ou seja, a União, os Estados, o Distrito Federal, os Municípios, suas autarquias e fundações. Neste caso o governo contribui, em parceria com o servidor, na formação do recurso necessário para sustentar a sua aposentadoria e/ou a pensão de seus dependentes, quando do seu falecimento.

Pensão - Benefício pago mensalmente pelo RPPS ao(s) pensionista(s) do servidor.

Pensionista - dependente que recebe benefícios de renda continuada, em decorrência do falecimento do servidor ativo ou aposentado.

Plano de Benefícios - conjunto dos benefícios previdenciários a que têm direito os participantes do Regime Previdenciário, nos termos da legislação vigente. Fazem parte do plano de benefícios dos servidores públicos: Aposentadoria programada, Aposentadoria por Invalidez, Pensão por Morte, Salário Família, Salário Maternidade, Auxílio Doença e Auxílio Reclusão.

Plano de Benefício Definido (Plano BD) - é aquele em que o valor do benefício é conhecido quando da adesão ao plano (no caso dos servidores públicos o último salário) e a contribuição necessária para se garantir o pagamento desse benefício é desconhecida e será definida no cálculo atuarial. Um plano BD possui como principais características: é um plano mutualista, o valor do benefício é conhecido, mas o valor da contribuição é uma incógnita, a conta do plano é uma conta coletiva, o benefício independe das variações nas Provisões geradas e os lucros ou prejuízos que porventura possam ocorrer são riscos coletivos.

Plano de contas- Relação sistemática das contas utilizadas por uma entidade, onde estão delineadas as diretrizes técnicas para o registro dos seus atos e fatos¹⁴.

Plano de Contribuição Definida (Plano CD) - é aquele em que a contribuição é previamente determinada e o benefício alcançado será função do montante gerado por essa contribuição investida e capitalizada. Um plano CD possui como principais características: é um plano individualista, o valor da contribuição é conhecido, mas o valor do benefício é uma incógnita, cada participante possui uma conta individual, o benefício é função das Provisões geradas e os lucros ou prejuízos que porventura possam ocorrer são riscos assumidos individualmente.

¹³ Federação Nacional das Associações do Pessoal da Caixa Econômica Federal - www.fenae.org.br.

¹⁴ Ministério da Previdência Social – Secretaria de Previdência Social – Estudos – Departamento dos Regimes de Previdência no Serviço Público.

Plano de Custeio - determina o nível das contribuições dos Patrocinadores, participantes e dos assistidos, necessários à manutenção do EFA.

Premissas Atuariais - são os parâmetros adotados pelo atuário e utilizados no cálculo atuarial anual, em concordância com os gestores do Regime Previdenciário. Essas premissas baseiam-se na legislação vigente e consideram as características biométricas da massa de participantes, os objetivos pretendidos e os benefícios previdenciários oferecidos. São premissas atuariais: Regimes Financeiros, Métodos de Financiamento, Taxas de Juros, Tábuas de Mortalidade, Tábuas de Sobrevivência, Tábuas de Entrada em Invalidez, Tábuas de Mortalidade de Inválidos, Tábuas de Rotatividade, Composição do Grupo Familiar, Taxas de Crescimento de Salários, Taxas de Crescimento de Benefícios, dentre outras.

Reavaliação atuarial - atualização da Avaliação Atuarial.

Recursos Garantidores - equivalente ao patrimônio de cobertura dos benefícios oferecidos pelo plano.

Regime Financeiro de Capitalização (*Full Funding*) - Regime Financeiro em que as contribuições previdenciárias são determinadas de modo a gerar receitas que serão capitalizadas durante a vida laborativa do participante do Regime Previdenciário. Essa capitalização das contribuições deverá produzir montantes equivalentes aos valores atuais dos benefícios futuros a serem pagos aos participantes e seus beneficiários indicados. No Regime Financeiro de Capitalização existe a composição total de Provisões para os eventos gerados no passado, no presente e no futuro.

Regime Financeiro de Repartição de Capitais de Cobertura (*Terminal Funding*) - Regime Financeiro em que as contribuições previdenciárias pagas por todos os participantes do Regime Previdenciário, em um determinado período, deverão ser suficientes para gerar receitas que serão capitalizadas e formarão uma reserva que será capaz de arcar com benefícios decorrentes dos eventos ocorridos nesse mesmo período. No Regime Financeiro de Repartição de Capitais de Cobertura existe a composição parcial de Provisões, ou seja, a reserva será composta apenas para os benefícios gerados naquele período.

Regime Financeiro de Repartição Simples (*Pay as You Go*) - Regime Financeiro em que as contribuições previdenciárias pagas por todos os participantes do Regime Previdenciário, em um determinado período, deverão ser suficientes para pagar todos os benefícios decorrentes dos eventos ocorridos nesse mesmo período. No Regime Financeiro de Repartição Simples não existe a composição de Provisões, ou seja, tudo o que é arrecadado no período é também gasto.

Reserva Matemática - valor calculado atuarialmente que quantifica a necessidade do recurso financeiro necessário ao pagamento dos benefícios previstos no Plano.

Reserva Matemática à Amortizar - corresponde ao valor necessário para a amortização do déficit técnico atuarial.

Reserva Matemática de Benefícios Concedidos (RMBC) - é o recurso financeiro necessário à garantia de pagamento dos benefícios previdenciários aos assistidos do plano, ou seja, àqueles que já estão recebendo suas aposentadorias e pensões. No método chamado de Prospectivo equivale à diferença entre o valor atual do fluxo de benefícios a ser pago ao participante já aposentado e/ou seu pensionista e o valor atual do fluxo de contribuições a ser realizado pelos mesmos.

Reserva Matemática de Benefícios a Conceder (RMBAC) - é o recurso financeiro necessário à garantia do pagamento dos benefícios previdenciários aos servidores ativos do plano quando os mesmos estiverem aposentados e aos seus beneficiários quando de seu falecimento. No método chamado de Prospectivo equivale à diferença entre o valor atual dos compromissos futuros do Regime Previdenciário para com os participantes ativos e o valor atual das contribuições futuras vertidas pelo mesmo participante quando ativo, quando aposentado, e depois de seu falecimento por seus pensionistas.

Regulamento do Plano de Benefícios - documento em que consta o conjunto de direitos e obrigações que regem as relações entre os participantes ativos, assistidos e patrocinadores.

Reversão em Pensão - transformação do benefício de aposentadoria em pensão aos beneficiários do servidor aposentado, em decorrência do seu falecimento, segundo as normas legais.

Risco Iminente - acontece quando o servidor ativo já completou todas as elegibilidades necessárias à concessão do seu benefício de aposentadoria programada, mas ainda não requereu o mesmo.

Rotatividade - hipótese adotada pelo Atuário que indica o nível de desligamento obtido por experiência.

Serviço Passado - tempo serviço privado anterior à admissão do servidor no governo federal, estadual ou municipal.

Solvência - acontece quando os ativos realizáveis são capazes de fazer face aos compromissos do plano de benefícios não apenas no curto prazo, mas também no médio e longo prazos. Nesta situação o plano é considerado equilibrado sob os aspectos atuariais.

Superávit Técnico - acontece quando o patrimônio constituído pelo Regime Previdenciário é superior à soma das Provisões Matemáticas de Benefícios Concedidos e Benefícios a Conceder. Neste caso o sistema possui os recursos acumulados superiores ao necessário para garantir o cumprimento de suas obrigações.

Tábua Biométrica - tabela ordenada por idade com as respectivas probabilidades de morte por qualquer que seja a causa, de morbidez, de entrada em invalidez e de mortalidade de inválidos, resultante da observação das ocorrências em grupos populacionais específicos.

Taxa de administração - Limite de gastos permitido pela legislação previdenciária para cobrir despesas com a manutenção das atividades administrativas dos RPPS¹⁵.

Taxa de Juros - taxa utilizada para desconto atuarial no cálculo dos valores atuais ou presentes.

Taxa de Retorno dos Investimentos - taxa de retorno esperada de ser obtida pelo investimento do patrimônio do plano.

Teto do RGPS - valor máximo do benefício pago pelo Regime Geral de Previdência Social – RGPS.

Turnover - o mesmo que rotatividade.

Valor Atual dos Benefícios Futuros (VABF) - representa em valores atuais, quanto vale o fluxo futuro de benefícios previdenciários a serem pagos aos participantes ativos, aposentados e pensionistas.

Valor Atual das Contribuições Futuras (VACF) - representa em valores atuais, quanto vale o fluxo futuro de contribuições previdenciárias a serem pagas pelos participantes ativos, aposentados e pensionistas.

SIGLAS

CRP - Certificado de Regularidade Previdenciária

DRAA - Demonstrativo dos Resultados da Avaliação Atuarial

INSS - Instituto Nacional do Seguro Social

MPS - Ministério da Previdência Social

RGPS - Regime Geral de Previdência Social

RPPS - Regime Próprio de Previdência Social

¹⁵ Ministério da Previdência Social – Secretaria de Previdência Social – Estudos – Departamento dos Regimes de Previdência no Serviço Público.

ANEXO B – Relatório Estatístico
a) RESUMO ESTATÍSTICO DOS ATIVOS, APOSENTADOS E PENSIONISTAS
Tabela 27: Ativos

Discriminação	Valores
Quantitativo	678
Idade média atual	48
Idade média de admissão no serviço público	33
Idade média de aposentadoria projetada	62
Salário médio	R\$ 4.256,32
Salário médio dos servidores ativos do sexo masculino	R\$ 4.823,22
Salário médio dos servidores ativos do sexo feminino	R\$ 4.015,75
Total da folha de salários mensal	R\$ 2.885.786,84

Tabela 28: Aposentados

Discriminação	Valores
Quantitativo	141
Idade média atual	59
Benefício médio	R\$ 5.734,70
Total da folha de benefícios mensal	R\$ 808.592,92

Tabela 29: Pensionistas

Discriminação	Valores
Quantitativo	10
Idade média atual	54
Benefício médio	R\$ 2.972,38
Total da folha de benefícios mensal	R\$ 29.723,80

Tabela 30: Total de participantes

Discriminação	Valores
Quantitativo	829
Total da folha de salários e benefícios mensal	R\$ 3.724.103,56

Gráfico 12: Pirâmide Populacional dos Servidores Ativos



Tabela 31: Distribuição dos Servidores Ativos por Faixa Etária

Intervalo - Anos	Quantitativo	Frequência	Frequência acumulada
Até 25	3	0,44%	0,44%
26 a 30	16	2,36%	2,80%
31 a 35	61	9,00%	11,80%
36 a 40	87	12,83%	24,63%
41 a 45	108	15,93%	40,56%
46 a 50	123	18,14%	58,70%
51 a 55	123	18,14%	76,84%
56 a 60	90	13,27%	90,12%
61 a 65	51	7,52%	97,64%
66 a 70	13	1,92%	99,56%
71 a 75	3	0,44%	100,00%
Acima de 75	0	0,00%	100,00%
Total	678	100,00%	100,00%

Gráfico 13: Distribuição dos Servidores Ativos por Faixa Etária

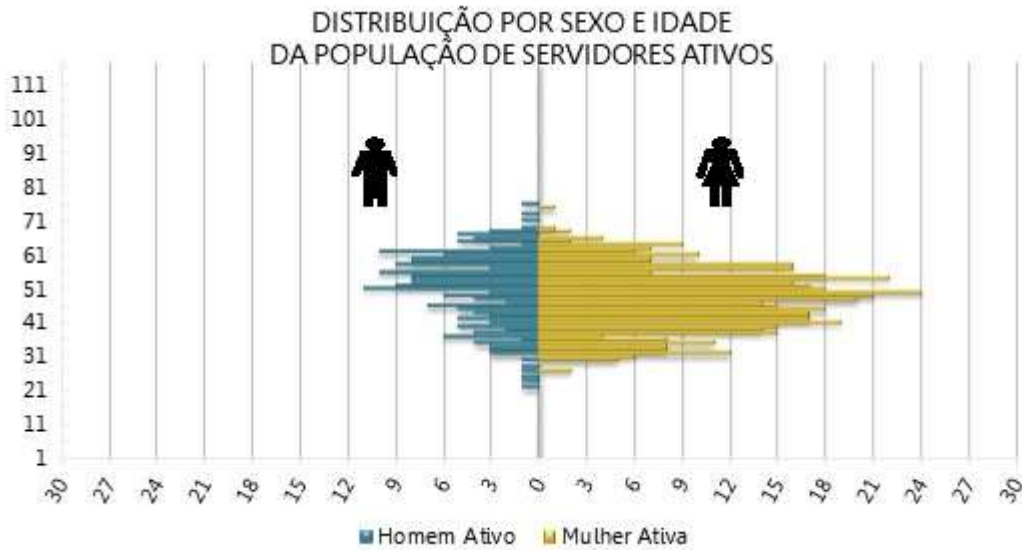

Tabela 32: Distribuição dos Servidores Ativos por Idade de Admissão

Intervalo - Anos	Quantitativo	Frequência	Frequência Acumulada
Até 25	135	19,91%	19,91%
26 a 30	165	24,34%	44,25%
31 a 35	141	20,80%	65,04%
36 a 40	107	15,78%	80,83%
41 a 45	68	10,03%	90,86%
46 a 50	31	4,57%	95,43%
51 a 55	18	2,65%	98,08%
56 a 60	7	1,03%	99,12%
61 a 65	6	0,88%	100,00%
66 a 70	0	0,00%	100,00%
71 a 75	0	0,00%	100,00%
Acima de 75	0	0,00%	100,00%
Total	678	100,00%	100,00%

Gráfico 14: Distribuição dos Servidores Ativos por Idade de Admissão

Tabela 33: Distribuição dos Servidores Ativos por Faixa Salarial

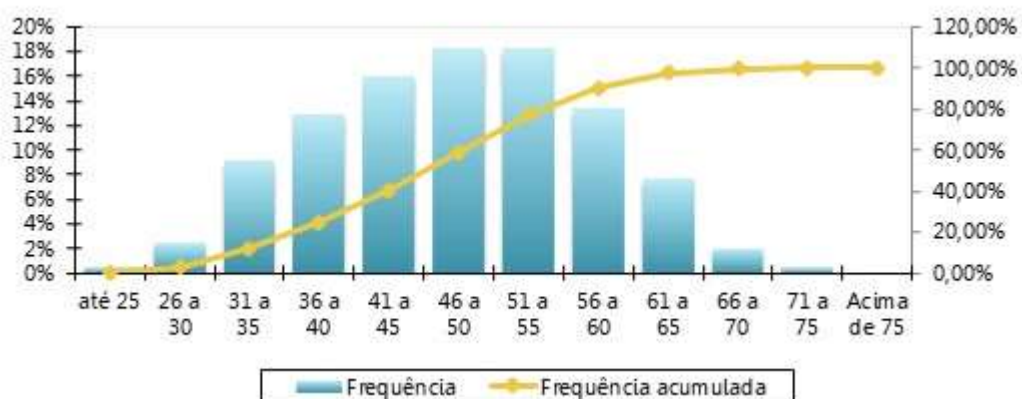
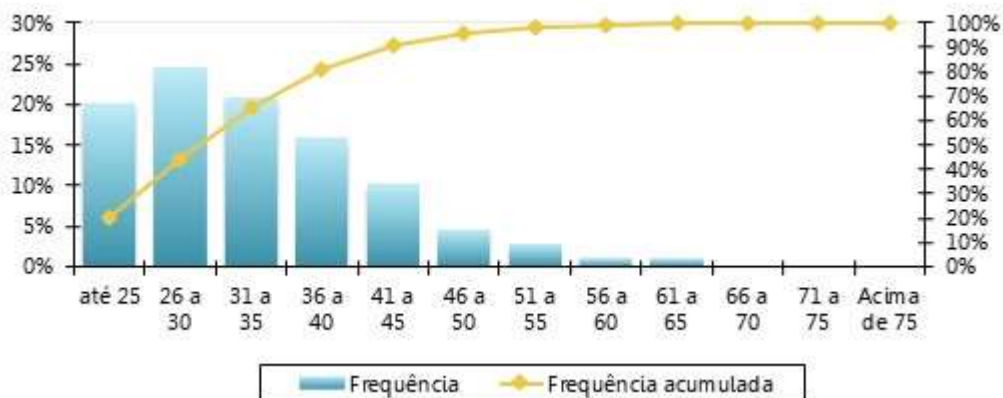
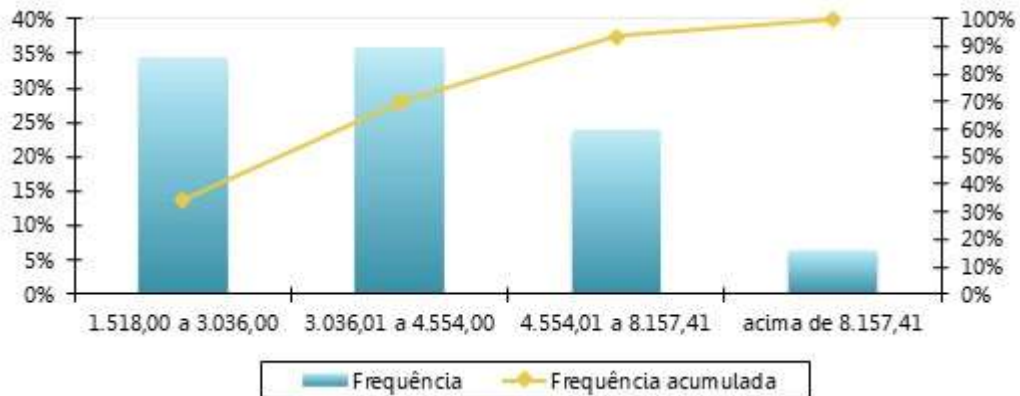
Intervalo - R\$	Quantitativo	Frequência	Frequência Acumulada
1.518,00 a 3.036,00	232	34,22%	34,22%
3.036,01 a 4.554,00	242	35,69%	69,91%
4.554,01 a 8.157,41	161	23,75%	93,66%
acima de 8.157,41	43	6,34%	100,00%
Total	678	100,00%	100,00%

Gráfico 15: Distribuição dos Servidores Ativos por Faixa Salarial

Tabela 34: Distribuição dos Servidores Ativos por Tempo de Serviço

Intervalo - Anos	Quantitativo	Frequência	Frequência Acumulada
0 a 5	149	21,98%	21,98%
6 a 10	131	19,32%	41,30%
11 a 15	44	6,49%	47,79%
16 a 20	187	27,58%	75,37%
21 a 25	79	11,65%	87,02%
26 a 30	58	8,55%	95,58%
31 a 35	18	2,65%	98,23%
Acima de 35	12	1,77%	100,00%
Total	678	100,00%	100,00%

Gráfico 16: Distribuição dos Servidores Ativos por Tempo de Serviço

Tabela 35: Distribuição dos Servidores Ativos por Idade Provável de Aposentadoria

Intervalo	Feminino	Masculino
Até 50 anos	0	0
50 a 55	38	0
56 a 60	352	2
61 a 65	48	164
66 a 70	21	22
71 a 75	17	14
Acima de 75	0	0
Total	476	202

Gráfico 17: Distribuição dos Servidores Ativos por Idade Provável de Aposentadoria

Tabela 36: Distribuição dos Servidores Ativos por Situação de Cônjuge

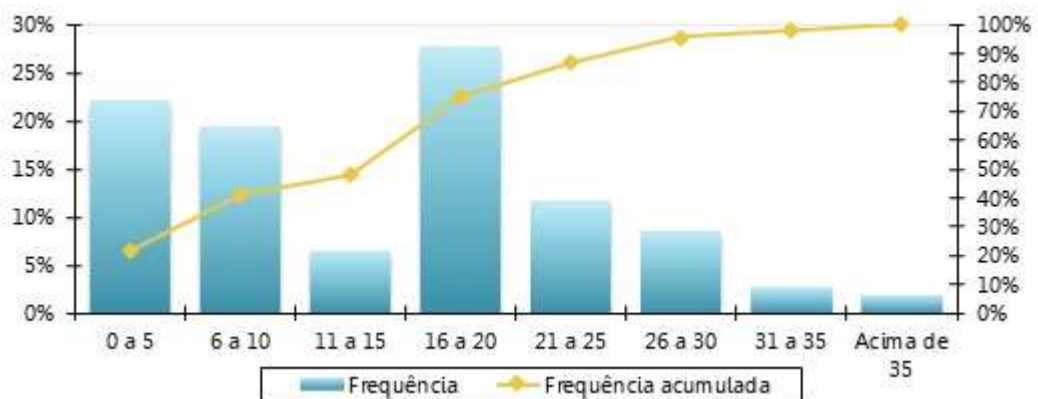
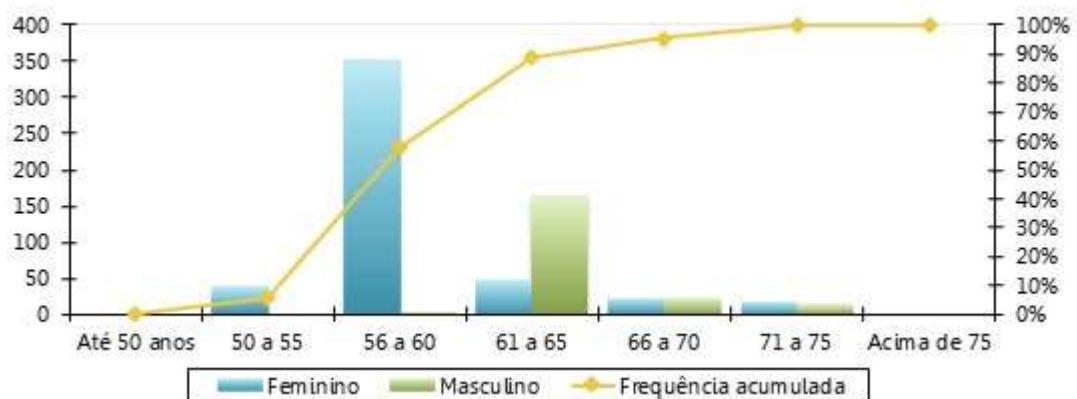
Ativo com Cônjuge	Quantitativo	Frequência
Casados	427	62,98%
Não casados	251	37,02%
Total	678	100,00%

Gráfico 18: Distribuição dos Servidores Ativos por Situação de Cônjuge

Gráfico 19: Pirâmide Etária dos Aposentados



Tabela 37: Distribuição das aposentadorias Por Faixa Etária

Intervalo - Anos	Quantitativo	Frequência	Frequência Acumulada
45 a 50	5	3,55%	3,55%
50 a 55	24	17,02%	20,57%
55 a 60	52	36,88%	57,45%
60 a 65	40	28,37%	85,82%
65 a 70	17	12,06%	97,87%
70 a 75	3	2,13%	100,00%
75 a 80	0	0,00%	100,00%
80 a 85	0	0,00%	100,00%
Acima de 85	0	0,00%	100,00%
Total	141	100,00%	100,00%

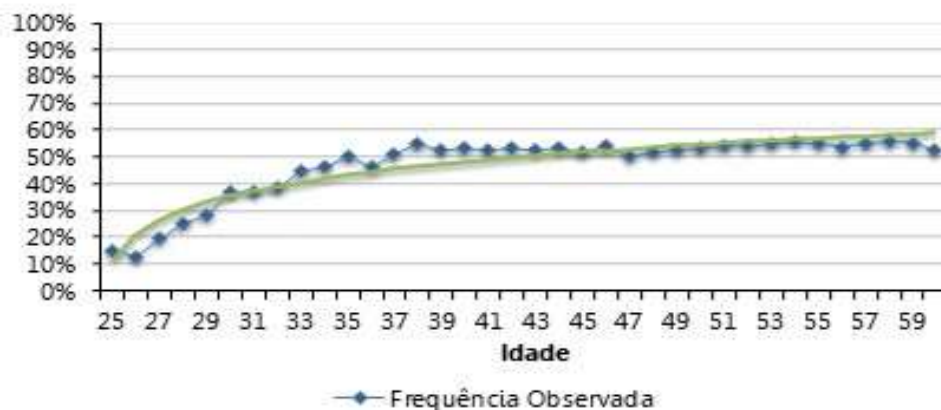
Gráfico 20: Distribuição das aposentadorias por Faixa Etária

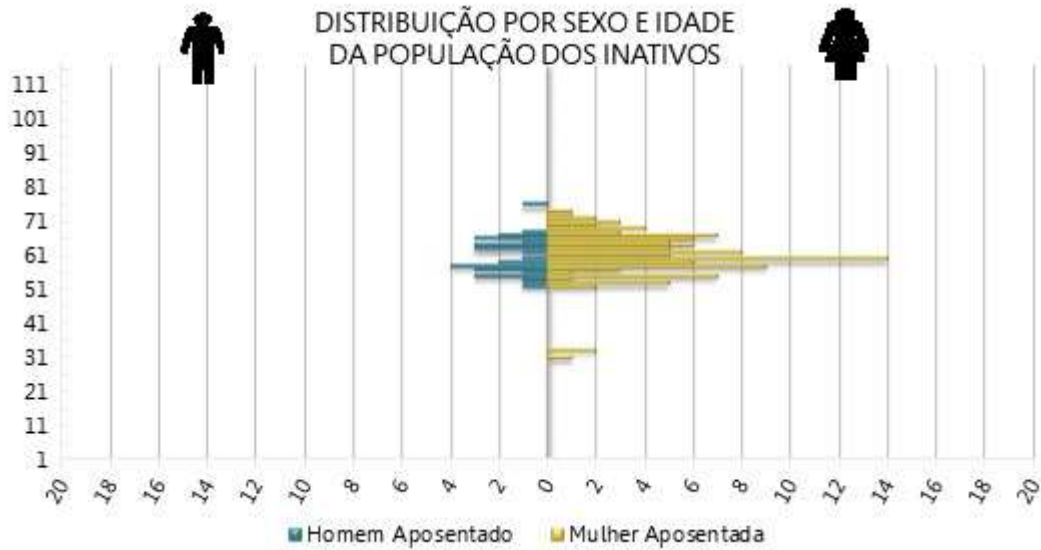

Tabela 38: Distribuição das aposentadorias por Faixa de Benefício

Intervalo - R\$	Quantitativo	Frequência	Frequência Acumulada
1.518,00 a 3.036,00	23	16,31%	16,31%
3.036,01 a 4.554,00	24	17,02%	33,33%
4.554,01 a 8.157,41	79	56,03%	89,36%
acima de 8.157,41	15	10,64%	100,00%
Total	141	100,00%	100,00%

Gráfico 21: Distribuição das aposentadorias por Faixa de Benefício

Gráfico 22: Pirâmide Etária das pensões

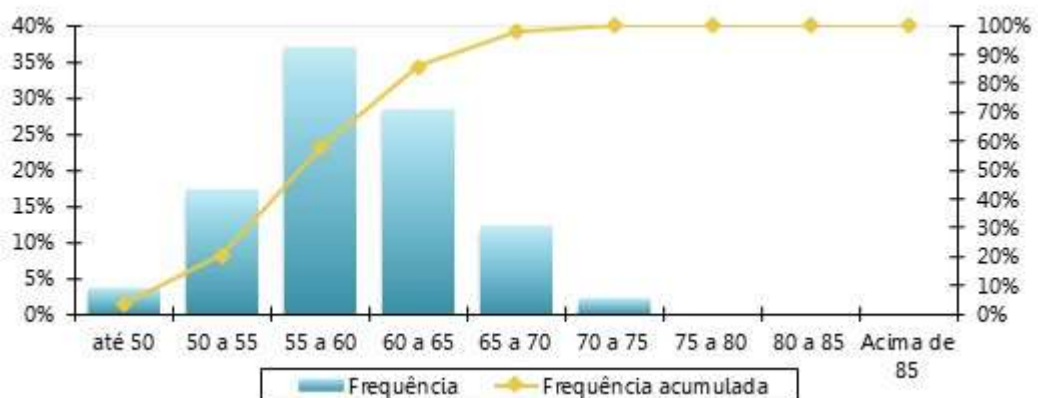
Tabela 39: Distribuição das pensões por Faixa Etária

Intervalo - Anos	Quantitativo	Frequência	Frequência Acumulada
Até 25	0	0,00%	0,00%
26 a 30	1	10,00%	10,00%
31 a 35	0	0,00%	10,00%
36 a 40	0	0,00%	10,00%
41 a 45	1	10,00%	20,00%
46 a 50	1	10,00%	30,00%
51 a 55	3	30,00%	60,00%
56 a 60	2	20,00%	80,00%
Acima de 60	2	20,00%	100,00%
Total	10	100,00%	100,00%

Gráfico 23: Distribuição das pensões por Faixa Etária

Tabela 40: Distribuição das pensões por Faixa de Benefício

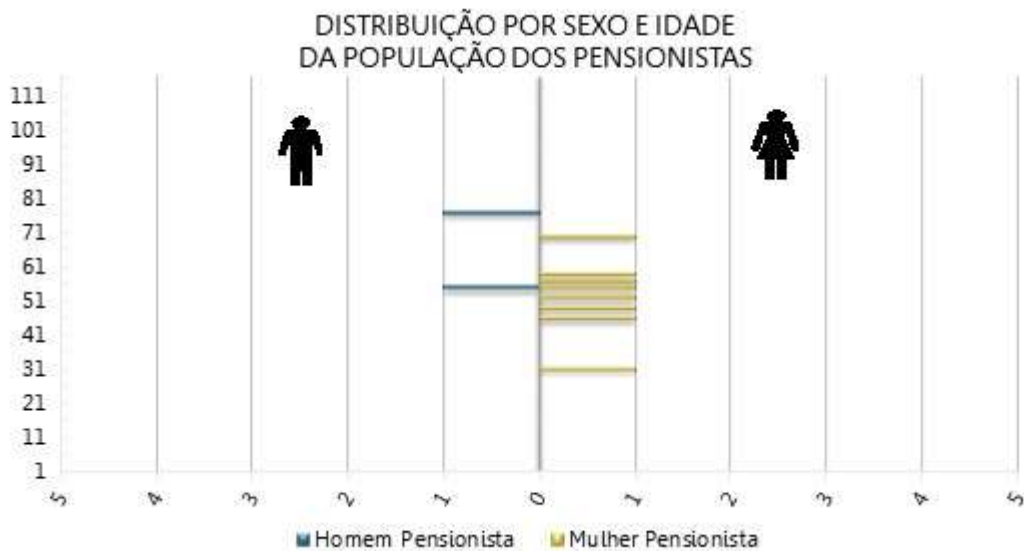
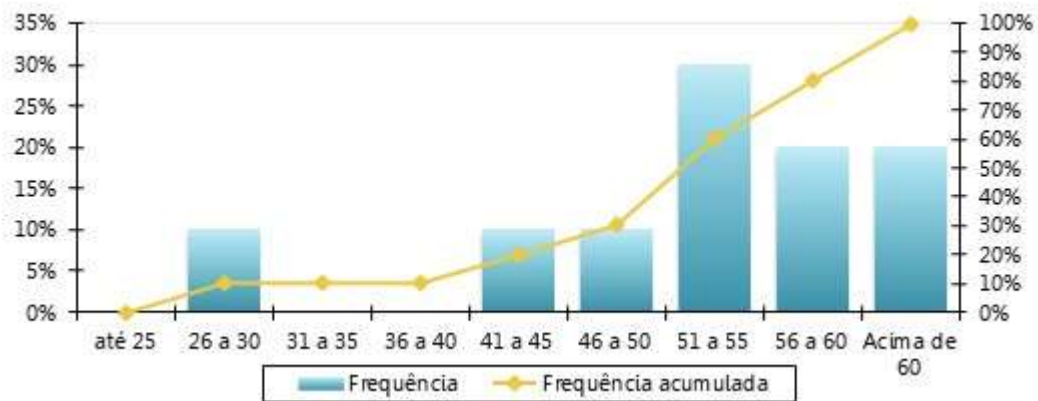
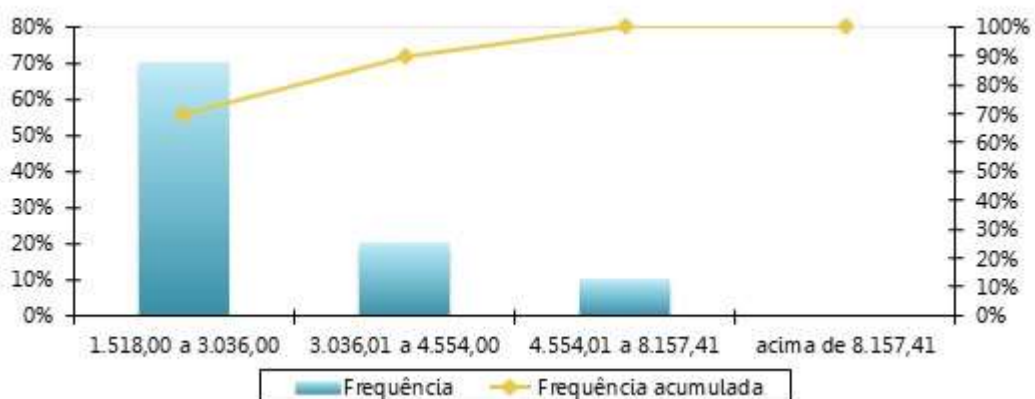
Intervalo - R\$	Quantitativo	Frequência	Frequência Acumulada
1.518,00 a 3.036,00	7	70,00%	70,00%
3.036,01 a 4.554,00	2	20,00%	90,00%
4.554,01 a 8.157,41	1	10,00%	100,00%
acima de 8.157,41	0	0,00%	100,00%
Total	10	100,00%	100,00%

Gráfico 24: Distribuição Das pensões Por Faixa De Benefício

ANEXO C – Análise Crítica da Base de Dados Cadastrais

A base de dados enviada pelo Município de Machado/MG possui qualidade satisfatória para a realização do cálculo atuarial, sendo que algumas informações foram estimadas dentro dos princípios atuariais mais conservadores.

O banco de dados cadastral foi analisado e as inconsistências encontradas foram apontadas conforme estrutura do Demonstrativo do Resultado da Avaliação Atuarial – DRAA. Para o cálculo, estas foram corrigidas utilizando as premissas apontadas em cada caso.

a) Quantitativos

Tabela 41: Quadro resumo do Banco de Dados dos servidores ativos - consolidado

Resumo do Banco de Dados	
Data-Base do banco:	31/08/2025
Quantidade de servidores Ativos:	678
Valor da Remuneração Total:	2.885.786,84
Percentual de Cônjuges:	0,1%
Percentual de Dependentes:	26,1%
Percentual de Professores (Cód.2):	40,7%

Tabela 42: Quadro resumo do Banco de Dados das aposentadorias

Resumo do Banco de Dados	
Data-Base do Banco:	31/08/2025
Quantidade de Servidores Aposentados:	141
Folha Total dos Proventos:	808.592,92
Percentual de Cônjuges:	0,0%
Percentual de Aposentadorias por Invalidez (tipo 4):	3,5%

Tabela 43: Quadro resumo do Banco de Dados das pensões

Resumo do Banco de Dados	
Data-Base do Banco:	31/08/2025
Quantidade de cotas de pensões:	10
Quantidade de Pensões (cotas consolidadas):	10
Folha Total dos Benefícios:	29.723,80
Percentual de Pensões Vitalícias:	100,0%

a) Completude e consistência

Conforme previsto no §5º do artigo 47 Portaria MTP nº 1.467/2022, o item em questão tende a garantir que a Avaliação Atuarial seja feita com base em uma “Base Cadastral” que atenda

aos atributos da atualização, amplitude, completude e consistência, representando toda a massa de Segurados Ativos, Aposentados e Pensionistas.

Tabela 44: Consistência e Completude da base de dados cadastral – Ativos

Descrição	Consistência da Base Cadastral	Completude da Base Cadastral
Identificação do Segurado Ativo	76% - 100%	76% - 100%
Sexo	76% - 100%	76% - 100%
Estado Civil	76% - 100%	76% - 100%
Data de Nascimento	76% - 100%	76% - 100%
Data de Ingresso no ENTE	76% - 100%	76% - 100%
Identificação do Cargo Atual	76% - 100%	76% - 100%
Base de Cálculo (Remuneração de Contribuição)	0% - 25%	76% - 100%
Tempo de Contribuição para o RGPS	76% - 100%	0% - 25%
Tempo de Contribuição para Outros RPPS	76% - 100%	0% - 25%
Data de Nascimento do Cônjuge	76% - 100%	76% - 100%
Número de Dependentes	76% - 100%	76% - 100%

Tabela 45: Consistência e Completude da base de dados cadastral – Aposentados

Descrição	Consistência da Base Cadastral	Completude da Base Cadastral
Identificação do Aposentado	76% - 100%	76% - 100%
Sexo	76% - 100%	76% - 100%
Estado Civil	76% - 100%	76% - 100%
Data de Nascimento	76% - 100%	76% - 100%
Data de Nascimento do Cônjuge	76% - 100%	76% - 100%
Data de Nascimento do Dependente Mais Novo	76% - 100%	76% - 100%
Valor do Benefício	76% - 100%	76% - 100%
Condição do Aposentado (válido ou inválido)	76% - 100%	76% - 100%
Tempo de Contribuição para o RPPS	76% - 100%	76% - 100%
Tempo de Contribuição para outros Regimes	76% - 100%	0% - 25%
Valor Mensal da Compensação Previdenciária	76% - 100%	0% - 25%
Número de Dependentes	76% - 100%	76% - 100%

Tabela 46: Consistência e Completude da base de dados cadastral – Pensionistas

Descrição	Consistência da Base Cadastral	Completude da Base Cadastral
Identificação do Pensão	76% - 100%	76% - 100%
Número de Pensionistas	76% - 100%	76% - 100%
Sexo do Pensionista Principal	76% - 100%	76% - 100%
Data de Nascimento	26% - 50%	76% - 100%
Valor do Benefício	76% - 100%	76% - 100%
Condição do Pensionista (válido ou inválido)	76% - 100%	76% - 100%
Duração do Benefício (vitalício ou temporário)	76% - 100%	76% - 100%

b) Inconsistências apontadas

As tabelas a seguir apresentam: (a) o resumo da base de dados apresentada para o cálculo comparada com as informações constantes no DIPR da data-base do mesmo; e, (b) a quantidade de registros inconsistentes para servidores ativos, em função da inconsistência encontrada quando da depuração dos dados.

Tabela 47: Quantidade de registros inconsistentes para servidores ativos - consolidado

Descrição	Inconsistências Encontradas	Adoção de Premissa	Quantidade de Registros	Descrição de Premissa Utilizada
Estado Civil	Estado civil não informado	Sim	11	Admitir que o servidor é casado e que o homem é três anos mais velho que a mulher, caso não haja nenhuma data de nascimento do cônjuge informada
Data de Ingresso no ENTE	1. (1) Servidores ativos admitidos no serviço público com menos de 18 anos, após a CF 88/2. (1) Tempo de contribuição anterior à admissão no ente inconsistente - Idade de entrada no mercado de trabalho inferior a 14 anos	Sim	2	1. (1) Adotar data de admissão no Ente com idade igual à 18 anos/2. (1) Ajustar o tempo de serviço / contribuição anterior admitindo que o servidor ingressou no mercado de trabalho aos 18 anos de idade
Identificação do Cargo Atual	Cargo de professor(a) inconsistente com a carreira ou critério de aposentadoria	Sim	1	Ajustar todos os campos segundo a carreira de professor(a)
Base de Cálculo (Remuneração de Contribuição)	Remuneração de contribuição de valor superior a R\$ 0,00	Sim	603	Manter o dado original como correto
Tempo de Contribuição para o RGPS	Tempo de contribuição do servidor ativo anterior à admissão no ente para o RGPS não informado	Sim	643	Ajustar o tempo de contribuição anterior à admissão para o RGPS admitindo que o servidor ingressou no mercado de trabalho aos 25 anos de idade

Tabela 48: Quantidade de registros inconsistentes para servidores inativos

Descrição	Inconsistências Encontradas	Adoção de Premissa	Quantidade de Registros	Descrição de Premissa Utilizada
Estado Civil	Estado civil não informado	Sim	4	Admitir que o aposentado é casado e que o homem é três anos mais velho que a mulher
Valor Mensal da Compensação Previdenciária	Valor pró-rata mensal recebido de compensação previdenciária não informado	Sim	113	Informar zero

ANEXO D – Projeções Atuariais da Massa de Participantes, Receitas e Despesas

Tabela D 1 - Projeção Atuarial do quantitativo de participantes

Ano	Ativos Existentes	Ativos Futuros	Total de Ativos	Aposentados Atuais	Pensionistas Atuais	Aposentados Futuros	Pensionistas Futuros	Total de Aposentados e Pensionistas	Total de Participantes
2026	611	67	678	140	10	58	3	210	888
2027	589	89	678	138	10	70	5	223	901
2028	573	105	678	137	10	77	8	232	910
2029	548	130	678	135	10	93	11	249	927
2030	519	159	678	134	9	113	14	270	948
2031	500	178	678	132	9	123	17	281	959
2032	476	202	678	130	9	137	21	297	975
2033	451	227	678	128	9	153	24	315	993
2034	419	259	678	126	9	176	28	339	1.017
2035	394	284	678	124	9	191	32	355	1.033
2036	366	312	678	121	9	211	35	376	1.054
2037	336	342	678	118	8	232	39	398	1.076
2038	302	376	678	116	8	257	43	424	1.102
2039	270	408	678	113	8	280	47	448	1.126
2040	248	430	678	109	8	294	51	462	1.140
2041	224	454	678	106	8	308	56	478	1.156
2042	206	472	678	102	8	317	60	486	1.164
2043	185	493	678	99	7	328	64	497	1.175
2044	165	513	678	95	7	338	68	508	1.186
2045	148	530	678	90	7	346	71	514	1.192
2046	128	550	678	86	7	356	75	524	1.202
2047	111	567	678	81	7	363	78	529	1.207
2048	95	583	678	77	6	369	81	533	1.211
2049	69	609	678	72	6	385	84	547	1.225
2050	59	619	678	67	6	385	86	545	1.223

Ano	Ativos Existentes	Ativos Futuros	Total de Ativos	Aposentados Atuais	Pensionistas Atuais	Aposentados Futuros	Pensionistas Futuros	Total de Aposentados e Pensionistas	Total de Participantes
2051	50	628	678	62	6	383	88	539	1.217
2052	37	641	678	57	6	387	90	540	1.218
2053	30	648	678	53	5	384	92	534	1.212
2054	22	656	678	48	5	382	93	527	1.205
2055	17	661	678	43	5	377	93	519	1.197
2056	15	663	678	39	5	383	94	520	1.198
2057	10	668	678	35	4	382	94	515	1.193
2058	8	670	678	31	4	375	93	503	1.181
2059	6	672	678	27	4	369	93	493	1.171
2060	3	675	678	24	4	367	92	487	1.165
2061	3	675	678	20	3	361	91	476	1.154
2062	3	675	678	18	3	358	90	468	1.146
2063	3	675	678	15	3	356	89	462	1.140
2064	2	676	678	13	3	351	88	454	1.132
2065	2	676	678	11	2	349	86	448	1.126
2066	1	677	678	9	2	347	85	443	1.121
2067	1	677	678	8	2	344	84	437	1.115
2068	0	678	678	7	2	344	83	435	1.113
2069	0	678	678	6	2	341	82	430	1.108
2070	0	678	678	5	1	341	81	427	1.105
2071	0	678	678	4	1	345	80	430	1.108
2072	0	678	678	3	1	348	79	432	1.110
2073	0	678	678	3	1	344	78	426	1.104
2074	0	678	678	3	1	346	78	427	1.105
2075	0	678	678	2	1	347	77	427	1.105
2076	0	678	678	2	1	346	76	425	1.103
2077	0	678	678	2	1	346	76	425	1.103
2078	0	678	678	2	1	348	76	426	1.104
2079	0	678	678	2	1	346	75	423	1.101
2080	0	678	678	1	1	344	75	421	1.099

Ano	Ativos Existentes	Ativos Futuros	Total de Ativos	Aposentados Atuais	Pensionistas Atuais	Aposentados Futuros	Pensionistas Futuros	Total de Aposentados e Pensionistas	Total de Participantes
2081	0	678	678	1	0	345	75	422	1.100
2082	0	678	678	1	0	343	74	419	1.097
2083	0	678	678	1	0	342	74	418	1.096
2084	0	678	678	1	0	333	74	408	1.086
2085	0	678	678	1	0	332	74	407	1.085
2086	0	678	678	1	0	332	74	407	1.085
2087	0	678	678	1	0	326	74	401	1.079
2088	0	678	678	0	0	321	74	395	1.073
2089	0	678	678	0	0	314	74	388	1.066
2090	0	678	678	0	0	309	74	383	1.061
2091	0	678	678	0	0	303	73	376	1.054
2092	0	678	678	0	0	296	73	370	1.048
2093	0	678	678	0	0	290	73	363	1.041
2094	0	678	678	0	0	285	73	358	1.036
2095	0	678	678	0	0	280	73	353	1.031
2096	0	678	678	0	0	275	72	348	1.026
2097	0	678	678	0	0	272	72	344	1.022
2098	0	678	678	0	0	267	72	339	1.017
2099	0	678	678	0	0	262	71	334	1.012
2100	0	678	678	0	0	259	71	329	1.007

Tabela D 2 - Projeção Atuarial das receitas e despesas (em R\$)

Ano	Remuneração Integral dos Servidores Ativos Atuais	Remuneração Integral dos Servidores Ativos Futuros	Total das Remunerações dos Servidores Ativos	Benefícios Futuros dos Servidores Ativos Atuais	Benefícios Futuros dos Servidores Ativos Futuros	Total de Benefícios Futuros de Ativos	Benefícios dos Aposentados Atuais	Benefícios dos Pensionistas Atuais	Total de Benefícios de Apos. e Pens. Atuais	Total de Benefícios de Apos. e Pens. (Atuais e Futuros)	Total
2026	32.785.145,27	3.414.139,84	36.199.285,11	3.580.898,17	0,00	3.580.898,17	10.268.509,46	373.965,38	10.642.474,84	14.223.373,02	50.422.658,13
2027	31.681.158,26	4.586.060,80	36.267.219,05	4.504.005,14	11.301,71	4.515.306,85	10.231.301,87	368.998,20	10.600.300,07	15.115.606,93	51.382.825,98
2028	31.102.411,81	5.360.112,18	36.462.523,99	4.929.552,53	21.387,32	4.950.939,85	10.189.346,13	363.796,25	10.553.142,38	15.504.082,23	51.966.606,21
2029	30.046.080,76	6.516.084,46	36.562.165,21	5.761.891,05	33.923,39	5.795.814,44	10.142.059,18	358.368,83	10.500.428,01	16.296.242,45	52.858.407,66
2030	28.532.878,47	8.010.866,30	36.543.744,77	6.968.697,71	49.714,64	7.018.412,35	10.088.758,04	352.711,57	10.441.469,61	17.459.881,96	54.003.626,73
2031	27.733.472,08	8.935.707,05	36.669.179,13	7.569.323,86	68.450,27	7.637.774,12	10.028.647,66	346.799,79	10.375.447,45	18.013.221,57	54.682.400,70
2032	26.691.694,22	10.036.885,99	36.728.580,21	8.382.044,73	89.850,29	8.471.895,03	9.960.133,17	340.600,00	10.300.733,17	18.772.628,20	55.501.208,41
2033	25.449.731,41	11.301.079,98	36.750.811,39	9.293.760,30	114.237,28	9.407.997,58	9.882.631,07	334.087,52	10.216.718,59	19.624.716,17	56.375.527,56
2034	23.563.904,88	13.069.657,86	36.633.562,74	10.783.941,13	142.664,86	10.926.605,99	9.795.675,14	327.264,00	10.122.939,15	21.049.545,14	57.683.107,88
2035	22.356.952,58	14.308.242,74	36.665.195,31	11.644.411,53	175.686,84	11.820.098,37	9.697.607,60	320.178,97	10.017.786,57	21.837.884,94	58.503.080,26
2036	20.866.992,11	15.745.375,29	36.612.367,39	12.751.137,68	214.657,04	12.965.794,72	9.587.167,15	312.922,33	9.900.089,49	22.865.884,21	59.478.251,60
2037	19.286.432,08	17.252.857,82	36.539.289,91	13.911.713,94	259.075,46	14.170.789,40	9.463.011,50	305.605,33	9.768.616,84	23.939.406,24	60.478.696,14
2038	17.594.349,49	18.867.930,57	36.462.280,06	15.079.947,49	309.095,58	15.389.043,07	9.323.701,35	298.327,21	9.622.028,56	25.011.071,63	61.473.351,69
2039	16.025.991,89	20.371.779,48	36.397.771,37	16.120.548,17	383.211,29	16.503.759,46	9.167.740,14	291.141,78	9.458.881,92	25.962.641,38	62.360.412,75
2040	14.697.173,53	21.679.801,22	36.376.974,75	16.937.579,91	470.097,22	17.407.677,13	8.993.630,27	284.029,87	9.277.660,13	26.685.337,26	63.062.312,02
2041	13.109.225,95	23.171.717,51	36.280.943,47	17.922.175,35	535.799,49	18.457.974,84	8.799.948,83	276.959,76	9.076.908,59	27.534.883,43	63.815.826,90
2042	12.123.238,99	24.219.848,88	36.343.087,87	18.397.177,36	608.188,99	19.005.366,34	8.585.516,49	269.910,28	8.855.426,77	27.860.793,11	64.203.880,98
2043	10.758.674,75	25.531.880,85	36.290.555,60	19.129.899,41	690.397,02	19.820.296,44	8.349.461,05	262.871,57	8.612.332,62	28.432.629,06	64.723.184,66
2044	9.642.463,74	26.665.370,33	36.307.834,07	19.647.660,78	782.079,54	20.429.740,31	8.091.233,40	255.843,54	8.347.076,94	28.776.817,25	65.084.651,32
2045	8.693.154,43	27.672.095,99	36.365.250,42	19.993.385,90	898.809,19	20.892.195,09	7.810.722,66	248.830,77	8.059.553,44	28.951.748,53	65.316.998,95
2046	7.635.504,87	28.739.211,32	36.374.716,19	20.395.308,49	1.009.641,15	21.404.949,63	7.508.227,71	241.829,36	7.750.057,08	29.155.006,71	65.529.722,90
2047	6.693.437,38	29.723.613,34	36.417.050,72	20.664.842,09	1.131.213,63	21.796.055,73	7.184.664,24	234.838,00	7.419.502,23	29.215.557,96	65.632.608,68
2048	5.837.288,21	30.659.212,63	36.496.500,84	20.822.738,90	1.281.946,57	22.104.685,46	6.841.264,66	227.824,08	7.069.088,73	29.173.774,20	65.670.275,04
2049	4.394.216,11	32.009.898,16	36.404.114,27	21.402.686,64	1.441.603,65	22.844.290,29	6.479.967,43	220.755,45	6.700.722,87	29.545.013,16	65.949.127,43
2050	3.577.254,48	32.865.244,93	36.442.499,41	21.454.516,97	1.677.436,25	23.131.953,22	6.103.257,37	213.600,70	6.316.858,07	29.448.811,29	65.891.310,70
2051	2.939.596,28	33.584.468,23	36.524.064,51	21.327.302,15	1.854.977,64	23.182.279,79	5.714.219,26	206.325,51	5.920.544,77	29.102.824,56	65.626.889,07
2052	2.211.169,85	34.384.182,65	36.595.352,50	21.234.299,87	2.140.412,92	23.374.712,79	5.316.418,70	198.895,81	5.515.314,51	28.890.027,30	65.485.379,79
2053	1.835.790,01	34.903.027,75	36.738.817,77	20.828.059,03	2.434.228,28	23.262.287,31	4.913.840,20	191.281,59	5.105.121,78	28.367.409,09	65.106.226,86

Ano	Remuneração Integral dos Servidores Ativos Atuais	Remuneração Integral dos Servidores Ativos Futuros	Total das Remunerações dos Servidores Ativos	Benefícios Futuros dos Servidores Ativos Atuais	Benefícios Futuros dos Servidores Ativos Futuros	Total de Benefícios Futuros de Ativos	Benefícios dos Aposentados Atuais	Benefícios dos Pensionistas Atuais	Total de Benefícios de Apos. e Pens. Atuais	Total de Benefícios de Apos. e Pens. (Atuais e Futuros)	Total
2054	1.497.339,88	35.377.224,27	36.874.564,15	20.357.279,15	2.691.928,09	23.049.207,24	4.510.800,09	183.455,32	4.694.255,41	27.743.462,65	64.618.026,81
2055	1.098.700,07	35.895.857,89	36.994.557,96	19.902.832,88	2.964.402,10	22.867.234,98	4.111.662,29	175.398,99	4.287.061,28	27.154.296,26	64.148.854,22
2056	961.878,94	36.222.483,88	37.184.362,82	19.211.683,42	3.721.528,67	22.933.212,09	3.720.796,38	167.119,25	3.887.915,64	26.821.127,72	64.005.490,54
2057	631.793,41	36.576.902,62	37.208.696,03	18.646.548,51	4.261.148,43	22.907.696,94	3.342.273,65	158.667,75	3.500.941,40	26.408.638,34	63.617.334,36
2058	516.891,37	36.810.563,83	37.327.455,20	17.889.235,57	4.592.987,77	22.482.223,34	2.979.888,05	150.132,23	3.130.020,29	25.612.243,63	62.939.698,83
2059	370.171,50	37.106.649,56	37.476.821,05	17.137.742,02	5.227.011,58	22.364.753,60	2.636.721,50	141.581,88	2.778.303,37	25.143.056,97	62.619.878,03
2060	202.635,46	37.330.429,29	37.533.064,75	16.388.553,45	5.826.852,43	22.215.405,88	2.315.538,64	133.105,76	2.448.644,40	24.664.050,28	62.197.115,03
2061	198.702,21	37.445.244,13	37.643.946,34	15.500.409,48	6.371.791,40	21.872.200,88	2.018.436,03	124.773,37	2.143.209,40	24.015.410,28	61.659.356,62
2062	148.802,09	37.596.107,10	37.744.909,19	14.643.838,26	6.947.974,40	21.591.812,66	1.746.929,63	116.658,11	1.863.587,74	23.455.400,40	61.200.309,58
2063	145.736,48	37.701.132,06	37.846.868,54	13.751.075,84	7.805.201,45	21.556.277,29	1.502.124,94	108.812,21	1.610.937,15	23.167.214,45	61.014.082,98
2064	112.445,22	37.740.589,20	37.853.034,42	12.888.375,53	8.361.818,41	21.250.193,94	1.283.970,30	101.279,46	1.385.249,75	22.635.443,69	60.488.478,11
2065	83.883,71	37.852.292,26	37.936.175,97	12.033.674,55	9.089.408,50	21.123.083,06	1.091.854,82	94.110,88	1.185.965,70	22.309.048,75	60.245.224,72
2066	81.954,92	37.882.239,47	37.964.194,39	11.174.008,61	9.879.698,38	21.053.706,99	924.532,94	87.319,21	1.011.852,14	22.065.559,13	60.029.753,53
2067	59.480,90	37.887.289,84	37.946.770,74	10.350.738,70	10.528.759,66	20.879.498,36	780.392,33	80.922,51	861.314,84	21.740.813,20	59.687.583,94
2068	29.683,83	37.938.877,95	37.968.561,77	9.557.476,50	11.282.288,84	20.839.765,33	657.631,68	74.942,41	732.574,08	21.572.339,41	59.540.901,19
2069	28.898,96	37.935.562,23	37.964.461,19	8.768.559,13	11.967.685,55	20.736.244,67	554.243,05	69.373,29	623.616,35	21.359.861,02	59.324.322,21
2070	0,00	37.955.461,33	37.955.461,33	8.031.859,67	12.714.525,42	20.746.385,10	468.171,63	64.200,96	532.372,59	21.278.757,69	59.234.219,02
2071	0,00	37.928.986,56	37.928.986,56	7.304.973,85	13.848.658,68	21.153.632,53	397.393,04	59.412,80	456.805,83	21.610.438,36	59.539.424,92
2072	0,00	37.765.696,94	37.765.696,94	6.612.859,86	14.799.147,97	21.412.007,83	339.910,62	54.976,07	394.886,69	21.806.894,52	59.572.591,46
2073	0,00	37.644.695,09	37.644.695,09	5.957.621,99	15.393.431,59	21.351.053,58	293.732,83	50.864,92	344.597,75	21.695.651,33	59.340.346,42
2074	0,00	37.619.746,19	37.619.746,19	5.340.860,11	16.266.101,42	21.606.961,53	256.900,21	47.056,34	303.956,54	21.910.918,07	59.530.664,25
2075	0,00	37.479.727,57	37.479.727,57	4.763.547,77	17.087.469,00	21.851.016,77	227.486,66	43.521,41	271.008,08	22.122.024,85	59.601.752,43
2076	0,00	37.353.865,07	37.353.865,07	4.226.106,41	17.721.432,31	21.947.538,71	203.705,89	40.221,56	243.927,44	22.191.466,16	59.545.331,23
2077	0,00	37.271.892,30	37.271.892,30	3.728.413,24	18.442.995,11	22.171.408,36	184.059,70	37.109,00	221.168,70	22.392.577,06	59.664.469,36
2078	0,00	37.154.727,23	37.154.727,23	3.270.049,54	19.270.183,79	22.540.233,33	167.306,85	34.132,74	201.439,59	22.741.672,92	59.896.400,15
2079	0,00	36.998.881,10	36.998.881,10	2.850.271,26	19.729.214,73	22.579.485,98	152.521,65	31.249,29	183.770,94	22.763.256,92	59.762.138,02
2080	0,00	36.937.368,03	36.937.368,03	2.467.971,54	20.170.821,72	22.638.793,26	139.009,26	28.427,05	167.436,31	22.806.229,58	59.743.597,61
2081	0,00	36.884.827,07	36.884.827,07	2.122.106,49	20.694.117,54	22.816.224,03	126.214,83	25.659,09	151.873,92	22.968.097,95	59.852.925,02
2082	0,00	36.789.395,98	36.789.395,98	1.811.600,41	20.988.111,30	22.799.711,71	113.843,07	22.960,19	136.803,26	22.936.514,97	59.725.910,95

Ano	Remuneração Integral dos Servidores Ativos Atuais	Remuneração Integral dos Servidores Ativos Futuros	Total das Remunerações dos Servidores Ativos	Benefícios Futuros dos Servidores Ativos Atuais	Benefícios Futuros dos Servidores Ativos Futuros	Total de Benefícios Futuros de Ativos	Benefícios dos Aposentados Atuais	Benefícios dos Pensionistas Atuais	Total de Benefícios de Apos. e Pens. Atuais	Total de Benefícios de Apos. e Pens. (Atuais e Futuros)	Total
2083	0,00	36.781.894,91	36.781.894,91	1.535.224,89	21.232.528,54	22.767.753,44	101.824,85	20.361,66	122.186,51	22.889.939,94	59.671.834,85
2084	0,00	36.758.243,55	36.758.243,55	1.291.291,90	20.941.741,14	22.233.033,04	90.217,35	17.910,31	108.127,66	22.341.160,70	59.099.404,25
2085	0,00	36.815.142,41	36.815.142,41	1.077.764,52	21.110.137,29	22.187.901,81	79.211,26	15.642,80	94.854,06	22.282.755,87	59.097.898,27
2086	0,00	36.771.706,27	36.771.706,27	892.198,16	21.304.569,55	22.196.767,71	68.873,09	13.591,25	82.464,34	22.279.232,05	59.050.938,33
2087	0,00	36.739.088,35	36.739.088,35	732.173,62	21.187.104,41	21.919.278,03	59.287,24	11.734,54	71.021,78	21.990.299,81	58.729.388,16
2088	0,00	36.781.879,32	36.781.879,32	595.336,71	21.027.919,06	21.623.255,77	50.462,70	10.053,80	60.516,50	21.683.772,26	58.465.651,58
2089	0,00	36.844.390,87	36.844.390,87	479.399,76	20.801.926,13	21.281.325,89	42.405,28	8.530,36	50.935,64	21.332.261,54	58.176.652,40
2090	0,00	36.940.108,10	36.940.108,10	382.088,43	20.661.207,02	21.043.295,45	35.116,41	7.152,15	42.268,55	21.085.564,00	58.025.672,10
2091	0,00	36.997.142,20	36.997.142,20	301.122,81	20.424.346,82	20.725.469,63	28.593,47	5.912,69	34.506,16	20.759.975,79	57.757.117,99
2092	0,00	37.060.397,76	37.060.397,76	234.438,09	20.091.856,59	20.326.294,68	22.829,93	4.806,67	27.636,61	20.353.931,29	57.414.329,05
2093	0,00	37.133.401,03	37.133.401,03	180.162,62	19.790.278,82	19.970.441,43	17.814,92	3.829,13	21.644,06	19.992.085,49	57.125.486,52
2094	0,00	37.202.849,96	37.202.849,96	136.549,66	19.511.975,31	19.648.524,97	13.531,96	2.975,45	16.507,42	19.665.032,39	56.867.882,35
2095	0,00	37.258.847,59	37.258.847,59	101.982,78	19.283.117,37	19.385.100,15	9.956,37	2.241,23	12.197,60	19.397.297,75	56.656.145,34
2096	0,00	37.290.514,72	37.290.514,72	74.989,54	18.977.699,07	19.052.688,61	7.050,64	1.622,18	8.672,82	19.061.361,43	56.351.876,15
2097	0,00	37.364.774,40	37.364.774,40	54.266,53	18.747.153,38	18.801.419,91	4.760,25	1.113,94	5.874,19	18.807.294,10	56.172.068,50
2098	0,00	37.365.097,24	37.365.097,24	38.685,87	18.462.035,78	18.500.721,65	3.018,75	711,81	3.730,57	18.504.452,21	55.869.549,45
2099	0,00	37.387.968,55	37.387.968,55	27.222,07	18.147.878,14	18.175.100,20	1.756,41	410,26	2.166,67	18.177.266,88	55.565.235,43
2100	0,00	37.454.741,70	37.454.741,70	18.965,76	17.879.988,39	17.898.954,15	902,91	202,09	1.105,00	17.900.059,15	55.354.800,85

Tabela D 3 – Fluxo de Caixa - Plano de Custeio Vigente (em R\$)

Ano	Receitas do Fundo – Plano de Custeio Vigente						Despesas			Total (Receitas - Despesas)	Saldo de Caixa
	Contribuições do Ente	Contribuições dos participantes	Compensação Previdenciária	Dívida para com o RPPS	Ganhos de Mercado	Total de Receitas	Benefícios de Inativos e Pensionistas	Despesas Administrativas	Total das despesas		
2026	10.979.637,65	3.810.011,75	3.760.241,03	4.190.211,37	1.676.460,84	24.416.562,64	14.223.373,02	1.085.978,55	15.309.351,57	9.107.211,07	38.779.084,32
2027	11.413.957,41	3.832.646,08	3.986.133,32	4.100.290,90	2.191.018,26	25.524.045,97	15.115.606,93	1.088.016,57	16.203.623,50	9.320.422,47	48.099.506,79
2028	12.244.192,63	3.850.992,38	4.084.080,77	3.633.680,62	2.717.622,13	26.530.568,53	15.504.082,23	1.093.875,72	16.597.957,95	9.932.610,59	58.032.117,38
2029	13.002.295,60	3.865.167,18	4.284.421,91	2.458.512,17	3.278.814,63	26.889.211,49	16.296.242,45	1.096.864,96	17.393.107,40	9.496.104,09	67.528.221,46
2030	13.652.269,38	3.878.063,01	4.578.971,96	741.462,28	3.815.344,51	26.666.111,14	17.459.881,96	1.096.312,34	18.556.194,30	8.109.916,83	75.638.138,30
2031	14.336.006,91	3.889.216,98	4.718.503,31	0,00	4.273.554,81	27.217.282,01	18.013.221,57	1.100.075,37	19.113.296,95	8.103.985,06	83.742.123,36
2032	14.939.973,51	3.893.569,13	4.910.220,65	0,00	4.731.429,97	28.475.193,27	18.772.628,20	1.101.857,41	19.874.485,61	8.600.707,66	92.342.831,02
2033	15.459.434,44	3.893.163,52	5.125.333,47	0,00	5.217.369,95	29.695.301,38	19.624.716,17	1.102.524,34	20.727.240,51	8.968.060,87	101.310.891,89
2034	15.783.232,92	3.910.740,35	5.485.694,17	0,00	5.724.065,39	30.903.732,83	21.049.545,14	1.099.006,88	22.148.552,02	8.755.180,81	110.066.072,70
2035	16.183.900,26	3.911.153,55	5.684.327,62	0,00	6.218.733,11	31.998.114,53	21.837.884,94	1.099.955,86	22.937.840,80	9.060.273,72	119.126.346,42
2036	16.450.909,20	3.902.129,62	5.943.620,00	0,00	6.730.638,57	33.027.297,40	22.865.884,21	1.098.371,02	23.964.255,23	9.063.042,17	128.189.388,59
2037	16.624.124,60	3.904.990,97	6.214.274,08	0,00	7.242.700,46	33.986.090,10	23.939.406,24	1.096.178,70	25.035.584,93	8.950.505,17	137.139.893,76
2038	16.652.272,50	3.894.887,58	6.484.244,16	0,00	7.748.404,00	34.779.808,24	25.011.071,63	1.093.868,40	26.104.940,03	8.674.868,21	145.814.761,97
2039	16.640.719,60	3.885.014,23	6.723.496,00	0,00	8.238.534,05	35.487.763,88	25.962.641,38	1.091.933,14	27.054.574,52	8.433.189,36	154.247.951,33
2040	16.640.460,42	3.881.527,84	6.904.395,86	0,00	8.715.009,25	36.141.393,37	26.685.337,26	1.091.309,24	27.776.646,51	8.364.746,86	162.612.698,19
2041	16.477.165,43	3.882.150,97	7.117.220,73	0,00	9.187.617,45	36.664.154,58	27.534.883,43	1.088.428,30	28.623.311,74	8.040.842,84	170.653.541,03
2042	16.488.171,10	3.882.726,89	7.196.833,33	0,00	9.641.925,07	37.209.656,40	27.860.793,11	1.090.292,64	28.951.085,75	8.258.570,65	178.912.111,68
2043	16.286.556,44	3.880.635,82	7.338.568,04	0,00	10.108.534,31	37.614.294,61	28.432.629,06	1.088.716,67	29.521.345,72	8.092.948,89	187.005.060,57
2044	16.136.687,66	3.874.793,79	7.422.204,49	0,00	10.565.785,92	37.999.471,87	28.776.817,25	1.089.235,02	29.866.052,27	8.133.419,59	195.138.480,16
2045	16.015.040,10	3.875.207,96	7.462.563,21	0,00	11.025.324,13	38.378.135,40	28.951.748,53	1.090.957,51	30.042.706,04	8.335.429,36	203.473.909,53
2046	15.791.430,34	3.870.562,20	7.509.803,25	0,00	11.496.275,89	38.668.071,68	29.155.006,71	1.091.241,49	30.246.248,19	8.421.823,48	211.895.733,01
2047	15.580.704,82	3.868.209,60	7.520.522,05	0,00	11.972.108,91	38.941.545,38	29.215.557,96	1.092.511,52	30.308.069,48	8.633.475,90	220.529.208,90
2048	15.376.995,20	3.868.675,47	7.504.984,55	0,00	12.459.900,30	39.210.555,52	29.173.774,20	1.094.895,03	30.268.669,22	8.941.886,30	229.471.095,20
2049	14.794.172,38	3.850.941,10	7.594.036,62	0,00	12.965.116,88	39.204.266,99	29.545.013,16	1.092.123,43	30.637.136,59	8.567.130,40	238.038.225,60
2050	14.511.639,89	3.864.294,67	7.564.214,83	0,00	13.449.159,75	39.389.309,14	29.448.811,29	1.093.274,98	30.542.086,27	8.847.222,86	246.885.448,46
2051	14.302.070,38	3.868.952,75	7.470.812,16	0,00	13.949.027,84	39.590.863,13	29.102.824,56	1.095.721,94	30.198.546,50	9.392.316,63	256.277.765,09

Ano	Receitas do Fundo – Plano de Custeio Vigente						Despesas			Total (Receitas - Despesas)	Saldo de Caixa
	Contribuições do Ente	Contribuições dos participantes	Compensação Previdenciária	Dívida para com o RPPS	Ganhos de Mercado	Total de Receitas	Benefícios de Inativos e Pensionistas	Despesas Administrativas	Total das despesas		
2052	14.007.854,77	3.867.127,69	7.411.092,98	0,00	14.479.693,73	39.765.769,17	28.890.027,30	1.097.860,57	29.987.887,87	9.777.881,29	266.055.646,39
2053	13.911.387,11	3.875.354,55	7.272.658,64	0,00	15.032.144,02	40.091.544,33	28.367.409,09	1.102.164,53	29.469.573,62	10.621.970,70	276.677.617,09
2054	13.820.024,27	3.880.114,94	7.108.493,53	0,00	15.632.285,37	40.440.918,12	27.743.462,65	1.106.236,92	28.849.699,58	11.591.218,54	288.268.835,63
2055	13.670.664,51	3.884.209,08	6.953.208,71	0,00	16.287.189,21	40.795.271,51	27.154.296,26	1.109.836,74	28.264.133,00	12.531.138,51	300.799.974,14
2056	13.696.124,93	3.894.797,08	6.863.019,97	0,00	16.995.198,54	41.449.140,52	26.821.127,72	1.115.530,88	27.936.658,61	13.512.481,91	314.312.456,05
2057	13.546.256,77	3.889.107,21	6.752.867,60	0,00	17.758.653,77	41.946.885,35	26.408.638,34	1.116.260,88	27.524.899,22	14.421.986,13	328.734.442,18
2058	13.557.446,98	3.893.472,67	6.545.490,12	0,00	18.573.495,98	42.569.905,75	25.612.243,63	1.119.823,66	26.732.067,29	15.837.838,47	344.572.280,65
2059	13.546.061,11	3.919.427,90	6.421.441,79	0,00	19.468.333,86	43.355.264,66	25.143.056,97	1.124.304,63	26.267.361,60	17.087.903,05	361.660.183,70
2060	7.663.763,25	3.917.555,86	6.295.211,13	0,00	20.433.800,38	38.310.330,62	24.664.050,28	1.125.991,94	25.790.042,22	12.520.288,40	374.180.472,10
2061	7.687.493,32	3.921.875,60	6.126.261,42	0,00	21.141.196,67	38.876.827,01	24.015.410,28	1.129.318,39	25.144.728,67	13.732.098,34	387.912.570,45
2062	7.671.278,40	3.925.775,03	5.980.172,94	0,00	21.917.060,23	39.494.286,59	23.455.400,40	1.132.347,28	24.587.747,67	14.906.538,92	402.819.109,36
2063	7.692.527,57	3.936.191,71	5.903.464,12	0,00	22.759.279,68	40.291.463,08	23.167.214,45	1.135.406,06	24.302.620,50	15.988.842,58	418.807.951,94
2064	7.668.233,59	3.931.369,82	5.765.302,87	0,00	23.662.649,28	41.027.555,56	22.635.443,69	1.135.591,03	23.771.034,72	17.256.520,84	436.064.472,78
2065	7.662.008,02	3.936.751,80	5.679.646,02	0,00	24.637.642,71	41.916.048,55	22.309.048,75	1.138.085,28	23.447.134,03	18.468.914,52	454.533.387,30
2066	7.667.791,37	3.937.096,14	5.615.388,16	0,00	25.681.136,38	42.901.412,06	22.065.559,13	1.138.925,83	23.204.484,96	19.696.927,10	474.230.314,39
2067	7.645.131,08	3.931.301,23	5.530.835,87	0,00	26.794.012,76	43.901.280,94	21.740.813,20	1.138.403,12	22.879.216,32	21.022.064,63	495.252.379,02
2068	7.622.235,52	3.929.811,33	5.486.258,62	0,00	27.981.759,41	45.020.064,89	21.572.339,41	1.139.056,85	22.711.396,27	22.308.668,62	517.561.047,64
2069	7.621.330,85	3.926.637,43	5.430.789,57	0,00	29.242.199,19	46.220.957,04	21.359.861,02	1.138.933,84	22.498.794,86	23.722.162,18	541.283.209,82
2070	7.591.092,27	3.928.263,23	5.408.918,20	0,00	30.582.501,35	47.510.775,05	21.278.757,69	1.138.663,84	22.417.421,53	25.093.353,52	566.376.563,33
2071	7.585.797,31	3.927.301,45	5.492.049,06	0,00	32.000.275,83	49.005.423,64	21.610.438,36	1.137.869,60	22.748.307,96	26.257.115,68	592.633.679,02
2072	7.553.139,39	3.912.624,39	5.541.046,40	0,00	33.483.802,86	50.490.613,04	21.806.894,52	1.132.970,91	22.939.865,43	27.550.747,61	620.184.426,63
2073	7.528.939,02	3.905.091,61	5.512.100,62	0,00	35.040.420,10	51.986.551,35	21.695.651,33	1.129.340,85	22.824.992,18	29.161.559,17	649.345.985,80
2074	7.523.949,24	3.907.541,94	5.566.172,29	0,00	36.688.048,20	53.685.711,67	21.910.918,07	1.128.592,39	23.039.510,45	30.646.201,21	679.992.187,01
2075	7.495.945,51	3.901.272,97	5.619.296,25	0,00	38.419.558,57	55.436.073,30	22.122.024,85	1.124.391,83	23.246.416,68	32.189.656,62	712.181.843,63
2076	7.470.773,01	3.896.778,41	5.636.542,23	0,00	40.238.274,17	57.242.367,83	22.191.466,16	1.120.615,95	23.312.082,11	33.930.285,72	746.112.129,35
2077	7.454.378,46	3.891.248,50	5.687.272,21	0,00	42.155.335,31	59.188.234,48	22.392.577,06	1.118.156,77	23.510.733,83	35.677.500,66	781.789.630,01
2078	7.430.945,45	3.881.108,69	5.775.609,51	0,00	44.171.114,10	61.258.777,74	22.741.672,92	1.114.641,82	23.856.314,73	37.402.463,01	819.192.093,02

Ano	Receitas do Fundo – Plano de Custeio Vigente						Despesas			Total (Receitas - Despesas)	Saldo de Caixa
	Contribuições do Ente	Contribuições dos participantes	Compensação Previdenciária	Dívida para com o RPPS	Ganhos de Mercado	Total de Receitas	Benefícios de Inativos e Pensionistas	Despesas Administrativas	Total das despesas		
2079	7.399.776,22	3.870.982,33	5.780.839,79	0,00	46.284.353,26	63.335.951,59	22.763.256,92	1.109.966,43	23.873.223,35	39.462.728,24	858.654.821,26
2080	7.387.473,61	3.873.512,42	5.791.518,16	0,00	48.513.997,40	65.566.501,58	22.806.229,58	1.108.121,04	23.914.350,62	41.652.150,97	900.306.972,22
2081	7.376.965,41	3.867.895,96	5.832.388,03	0,00	50.867.343,93	67.944.593,34	22.968.097,95	1.106.544,81	24.074.642,76	43.869.950,58	944.176.922,81
2082	7.357.879,20	3.860.779,13	5.824.158,90	0,00	53.345.996,14	70.388.813,36	22.936.514,97	1.103.681,88	24.040.196,85	46.348.616,51	990.525.539,32
2083	7.356.378,98	3.858.148,99	5.812.130,54	0,00	55.964.692,97	72.991.351,49	22.889.939,94	1.103.456,85	23.993.396,79	48.997.954,70	1.039.523.494,02
2084	7.351.648,71	3.849.916,00	5.672.629,89	0,00	58.733.077,41	75.607.272,02	22.341.160,70	1.102.747,31	23.443.908,01	52.163.364,01	1.091.686.858,03
2085	7.363.028,48	3.852.158,71	5.657.617,55	0,00	61.680.307,48	78.553.112,22	22.282.755,87	1.104.454,27	23.387.210,14	55.165.902,08	1.146.852.760,10
2086	7.354.341,25	3.849.548,40	5.656.548,71	0,00	64.797.180,95	81.657.619,31	22.279.232,05	1.103.151,19	23.382.383,24	58.275.236,07	1.205.127.996,17
2087	7.347.817,67	3.844.037,10	5.583.044,77	0,00	68.089.731,78	84.864.631,32	21.990.299,81	1.102.172,65	23.092.472,46	61.772.158,86	1.266.900.155,03
2088	7.356.375,86	3.846.366,42	5.505.087,60	0,00	71.579.858,76	88.287.688,64	21.683.772,26	1.103.456,38	22.787.228,64	65.500.460,00	1.332.400.615,03
2089	7.368.878,17	3.850.836,86	5.415.724,85	0,00	75.280.634,75	91.916.074,63	21.332.261,54	1.105.331,73	22.437.593,26	69.478.481,37	1.401.879.096,41
2090	7.388.021,62	3.863.497,64	5.352.980,87	0,00	79.206.168,95	95.810.669,08	21.085.564,00	1.108.203,24	22.193.767,24	73.616.901,83	1.475.495.998,24
2091	7.399.428,44	3.870.199,97	5.270.223,92	0,00	83.365.523,90	99.905.376,23	20.759.975,79	1.109.914,27	21.869.890,06	78.035.486,17	1.553.531.484,41
2092	7.412.079,55	3.872.331,60	5.167.056,40	0,00	87.774.528,87	104.225.996,42	20.353.931,29	1.111.811,93	21.465.743,22	82.760.253,20	1.636.291.737,61
2093	7.426.680,21	3.877.068,10	5.075.120,68	0,00	92.450.483,17	108.829.352,16	19.992.085,49	1.114.002,03	21.106.087,52	87.723.264,64	1.724.015.002,25
2094	7.440.569,99	3.881.315,04	4.992.028,83	0,00	97.406.847,63	113.720.761,49	19.665.032,39	1.116.085,50	20.781.117,89	92.939.643,60	1.816.954.645,85
2095	7.451.769,52	3.883.697,50	4.924.006,08	0,00	102.657.937,49	118.917.410,59	19.397.297,75	1.117.765,43	20.515.063,18	98.402.347,42	1.915.356.993,27
2096	7.458.102,94	3.884.059,09	4.838.681,99	0,00	108.217.670,12	124.398.514,14	19.061.361,43	1.118.715,44	20.180.076,87	104.218.437,26	2.019.575.430,53
2097	7.472.954,88	3.888.823,08	4.774.149,83	0,00	114.106.011,82	130.241.939,61	18.807.294,10	1.120.943,23	19.928.237,33	110.313.702,28	2.129.889.132,81
2098	7.473.019,45	3.885.972,56	4.697.245,90	0,00	120.338.736,00	136.394.973,91	18.504.452,21	1.120.952,92	19.625.405,13	116.769.568,78	2.246.658.701,59
2099	7.477.593,71	3.885.036,13	4.614.170,76	0,00	126.936.216,64	142.913.017,23	18.177.266,88	1.121.639,06	19.298.905,93	123.614.111,30	2.370.272.812,89
2100	7.490.948,34	3.889.198,91	4.543.789,06	0,00	133.920.413,93	149.844.350,23	17.900.059,15	1.123.642,25	19.023.701,40	130.820.648,83	2.501.093.461,73

Tabela D 4 – Fluxo de Caixa - Plano de Custeio Apurado (em R\$) – de equilíbrio

Ano	Receitas do Fundo – Plano de Custeio Apurado						Despesas			Total (Receitas - Despesas)	Saldo de Caixa
	Contribuições do Ente	Contribuições dos participantes	Compensação Previdenciária	Dívida para com o RPPS	Ganhos de Mercado	Total de Receitas	Benefícios de Inativos e Pensionistas	Despesas Administrativas	Total das despesas		
2026	10.979.637,65	3.810.011,75	3.760.241,03	4.190.211,37	1.676.460,84	24.416.562,64	14.223.373,02	1.085.978,55	15.309.351,57	9.107.211,07	38.779.084,32
2027	12.213.785,47	3.832.646,08	3.986.133,32	4.100.290,90	2.191.018,26	26.323.874,03	15.115.606,93	1.088.016,57	16.203.623,50	10.120.250,53	48.899.334,85
2028	13.063.614,56	3.850.992,38	4.084.080,77	3.633.680,62	2.762.812,42	27.395.180,75	15.504.082,23	1.093.875,72	16.597.957,95	10.797.222,80	59.696.557,65
2029	13.841.623,30	3.865.167,18	4.284.421,91	2.458.512,17	3.372.855,51	27.822.580,07	16.296.242,45	1.096.864,96	17.393.107,40	10.429.472,66	70.126.030,31
2030	14.511.819,02	3.878.063,01	4.578.971,96	741.462,28	3.962.120,71	27.672.436,98	17.459.881,96	1.096.312,34	18.556.194,30	9.116.242,68	79.242.272,99
2031	15.216.099,00	3.889.216,98	4.718.503,31	0,00	4.477.188,42	28.301.007,71	18.013.221,57	1.100.075,37	19.113.296,95	9.187.710,76	88.429.983,75
2032	15.840.932,94	3.893.569,13	4.910.220,65	0,00	4.996.294,08	29.641.016,81	18.772.628,20	1.101.857,41	19.874.485,61	9.766.531,20	98.196.514,95
2033	16.381.590,55	3.893.163,52	5.125.333,47	0,00	5.548.103,09	30.948.190,63	19.624.716,17	1.102.524,34	20.727.240,51	10.220.950,12	108.417.465,07
2034	16.726.919,54	3.910.740,35	5.485.694,17	0,00	6.125.586,78	32.248.940,84	21.049.545,14	1.099.006,88	22.148.552,02	10.100.388,82	118.517.853,89
2035	17.149.455,80	3.911.153,55	5.684.327,62	0,00	6.696.258,74	33.441.195,70	21.837.884,94	1.099.955,86	22.937.840,80	10.503.354,90	129.021.208,79
2036	17.438.676,66	3.902.129,62	5.943.620,00	0,00	7.289.698,30	34.574.124,58	22.865.884,21	1.098.371,02	23.964.255,23	10.609.869,35	139.631.078,15
2037	17.634.451,66	3.904.990,97	6.214.274,08	0,00	7.889.155,92	35.642.872,63	23.939.406,24	1.096.178,70	25.035.584,93	10.607.287,70	150.238.365,84
2038	17.672.702,83	3.894.887,58	6.484.244,16	0,00	8.488.467,67	36.540.302,25	25.011.071,63	1.093.868,40	26.104.940,03	10.435.362,21	160.673.728,06
2039	17.671.354,24	3.885.014,23	6.723.496,00	0,00	9.078.065,64	37.357.930,10	25.962.641,38	1.091.933,14	27.054.574,52	10.303.355,59	170.977.083,65
2040	17.681.401,40	3.881.527,84	6.904.395,86	0,00	9.660.205,23	38.127.530,33	26.685.337,26	1.091.309,24	27.776.646,51	10.350.883,82	181.327.967,47
2041	17.528.515,82	3.882.150,97	7.117.220,73	0,00	10.245.030,16	38.772.917,69	27.534.883,43	1.088.428,30	28.623.311,74	10.149.605,95	191.477.573,42
2042	17.550.035,00	3.882.726,89	7.196.833,33	0,00	10.818.482,90	39.448.078,13	27.860.793,11	1.090.292,64	28.951.085,75	10.496.992,38	201.974.565,80
2043	17.359.038,98	3.880.635,82	7.338.568,04	0,00	11.411.562,97	39.989.805,81	28.432.629,06	1.088.716,67	29.521.345,72	10.468.460,09	212.443.025,88
2044	17.219.895,03	3.874.793,79	7.422.204,49	0,00	12.003.030,96	40.519.924,27	28.776.817,25	1.089.235,02	29.866.052,27	10.653.872,00	223.096.897,88
2045	17.109.079,54	3.875.207,96	7.462.563,21	0,00	12.604.974,73	41.051.825,44	28.951.748,53	1.090.957,51	30.042.706,04	11.009.119,40	234.106.017,28
2046	16.896.410,17	3.870.562,20	7.509.803,25	0,00	13.226.989,98	41.503.765,59	29.155.006,71	1.091.241,49	30.246.248,19	11.257.517,40	245.363.534,68
2047	16.696.734,45	3.868.209,60	7.520.522,05	0,00	13.863.039,71	41.948.505,80	29.215.557,96	1.092.511,52	30.308.069,48	11.640.436,32	257.003.971,00
2048	16.504.185,13	3.868.675,47	7.504.984,55	0,00	14.520.724,36	42.398.569,51	29.173.774,20	1.094.895,03	30.268.669,22	12.129.900,28	269.133.871,28
2049	15.932.634,21	3.850.941,10	7.594.036,62	0,00	15.206.063,73	42.583.675,66	29.545.013,16	1.092.123,43	30.637.136,59	11.946.539,07	281.080.410,35
2050	15.661.486,34	3.864.294,67	7.564.214,83	0,00	15.881.043,18	42.971.039,02	29.448.811,29	1.093.274,98	30.542.086,27	12.428.952,75	293.509.363,10

Ano	Receitas do Fundo – Plano de Custeio Apurado						Despesas			Total (Receitas - Despesas)	Saldo de Caixa
	Contribuições do Ente	Contribuições dos participantes	Compensação Previdenciária	Dívida para com o RPPS	Ganhos de Mercado	Total de Receitas	Benefícios de Inativos e Pensionistas	Despesas Administrativas	Total das despesas		
2051	15.463.415,29	3.868.952,75	7.470.812,16	0,00	16.583.279,02	43.386.459,21	29.102.824,56	1.095.721,94	30.198.546,50	13.187.912,71	306.697.275,81
2052	15.180.813,13	3.867.127,69	7.411.092,98	0,00	17.328.396,08	43.787.429,88	28.890.027,30	1.097.860,57	29.987.887,87	13.799.542,01	320.496.817,82
2053	15.096.075,05	3.875.354,55	7.272.658,64	0,00	18.108.070,21	44.352.158,45	28.367.409,09	1.102.164,53	29.469.573,62	14.882.584,83	335.379.402,65
2054	15.016.559,09	3.880.114,94	7.108.493,53	0,00	18.948.936,25	44.954.103,82	27.743.462,65	1.106.236,92	28.849.699,58	16.104.404,24	351.483.806,90
2055	14.879.164,67	3.884.209,08	6.953.208,71	0,00	19.858.835,09	45.575.417,56	27.154.296,26	1.109.836,74	28.264.133,00	17.311.284,56	368.795.091,46
2056	14.916.710,10	3.894.797,08	6.863.019,97	0,00	20.836.922,67	46.511.449,82	26.821.127,72	1.115.530,88	27.936.658,61	18.574.791,21	387.369.882,66
2057	14.779.047,79	3.889.107,21	6.752.867,60	0,00	21.886.398,37	47.307.420,97	26.408.638,34	1.116.260,88	27.524.899,22	19.782.521,75	407.152.404,42
2058	14.802.565,92	3.893.472,67	6.545.490,12	0,00	23.004.110,85	48.245.639,55	25.612.243,63	1.119.823,66	26.732.067,29	21.513.572,27	428.665.976,68
2059	14.803.631,23	3.919.427,90	6.421.441,79	0,00	24.219.627,68	49.364.128,60	25.143.056,97	1.124.304,63	26.267.361,60	23.096.767,00	451.762.743,68
2060	7.663.763,25	3.917.555,86	6.295.211,13	0,00	25.524.595,02	43.401.125,26	24.664.050,28	1.125.991,94	25.790.042,22	17.611.083,04	469.373.826,72
2061	7.687.493,32	3.921.875,60	6.126.261,42	0,00	26.519.621,21	44.255.251,55	24.015.410,28	1.129.318,39	25.144.728,67	19.110.522,88	488.484.349,60
2062	7.671.278,40	3.925.775,03	5.980.172,94	0,00	27.599.365,75	45.176.592,11	23.455.400,40	1.132.347,28	24.587.747,67	20.588.844,44	509.073.194,05
2063	7.692.527,57	3.936.191,71	5.903.464,12	0,00	28.762.635,46	46.294.818,86	23.167.214,45	1.135.406,06	24.302.620,50	21.992.198,36	531.065.392,41
2064	7.668.233,59	3.931.369,82	5.765.302,87	0,00	30.005.194,67	47.370.100,95	22.635.443,69	1.135.591,03	23.771.034,72	23.599.066,23	554.664.458,63
2065	7.662.008,02	3.936.751,80	5.679.646,02	0,00	31.338.541,91	48.616.947,75	22.309.048,75	1.138.085,28	23.447.134,03	25.169.813,72	579.834.272,35
2066	7.667.791,37	3.937.096,14	5.615.388,16	0,00	32.760.636,39	49.980.912,06	22.065.559,13	1.138.925,83	23.204.484,96	26.776.427,10	606.610.699,45
2067	7.645.131,08	3.931.301,23	5.530.835,87	0,00	34.273.504,52	51.380.772,70	21.740.813,20	1.138.403,12	22.879.216,32	28.501.556,38	635.112.255,83
2068	7.622.235,52	3.929.811,33	5.486.258,62	0,00	35.883.842,45	52.922.147,93	21.572.339,41	1.139.056,85	22.711.396,27	30.210.751,66	665.323.007,49
2069	7.621.330,85	3.926.637,43	5.430.789,57	0,00	37.590.749,92	54.569.507,77	21.359.861,02	1.138.933,84	22.498.794,86	32.070.712,91	697.393.720,40
2070	7.591.092,27	3.928.263,23	5.408.918,20	0,00	39.402.745,20	56.331.018,90	21.278.757,69	1.138.663,84	22.417.421,53	33.913.597,37	731.307.317,77
2071	7.585.797,31	3.927.301,45	5.492.049,06	0,00	41.318.863,45	58.324.011,27	21.610.438,36	1.137.869,60	22.748.307,96	35.575.703,31	766.883.021,08
2072	7.553.139,39	3.912.624,39	5.541.046,40	0,00	43.328.890,69	60.335.700,87	21.806.894,52	1.132.970,91	22.939.865,43	37.395.835,44	804.278.856,51
2073	7.528.939,02	3.905.091,61	5.512.100,62	0,00	45.441.755,39	62.387.886,64	21.695.651,33	1.129.340,85	22.824.992,18	39.562.894,46	843.841.750,97
2074	7.523.949,24	3.907.541,94	5.566.172,29	0,00	47.677.058,93	64.674.722,40	21.910.918,07	1.128.592,39	23.039.510,45	41.635.211,95	885.476.962,92
2075	7.495.945,51	3.901.272,97	5.619.296,25	0,00	50.029.448,40	67.045.963,14	22.122.024,85	1.124.391,83	23.246.416,68	43.799.546,46	929.276.509,38
2076	7.470.773,01	3.896.778,41	5.636.542,23	0,00	52.504.122,78	69.508.216,44	22.191.466,16	1.120.615,95	23.312.082,11	46.196.134,33	975.472.643,71
2077	7.454.378,46	3.891.248,50	5.687.272,21	0,00	55.114.204,37	72.147.103,54	22.392.577,06	1.118.156,77	23.510.733,83	48.636.369,72	1.024.109.013,43

Ano	Receitas do Fundo – Plano de Custeio Apurado						Despesas			Total (Receitas - Despesas)	Saldo de Caixa
	Contribuições do Ente	Contribuições dos participantes	Compensação Previdenciária	Dívida para com o RPPS	Ganhos de Mercado	Total de Receitas	Benefícios de Inativos e Pensionistas	Despesas Administrativas	Total das despesas		
2078	7.430.945,45	3.881.108,69	5.775.609,51	0,00	57.862.159,26	74.949.822,91	22.741.672,92	1.114.641,82	23.856.314,73	51.093.508,17	1.075.202.521,60
2079	7.399.776,22	3.870.982,33	5.780.839,79	0,00	60.748.942,47	77.800.540,81	22.763.256,92	1.109.966,43	23.873.223,35	53.927.317,46	1.129.129.839,06
2080	7.387.473,61	3.873.512,42	5.791.518,16	0,00	63.795.835,91	80.848.340,09	22.806.229,58	1.108.121,04	23.914.350,62	56.933.989,47	1.186.063.828,53
2081	7.376.965,41	3.867.895,96	5.832.388,03	0,00	67.012.606,31	84.089.855,72	22.968.097,95	1.106.544,81	24.074.642,76	60.015.212,97	1.246.079.041,49
2082	7.357.879,20	3.860.779,13	5.824.158,90	0,00	70.403.465,84	87.446.283,07	22.936.514,97	1.103.681,88	24.040.196,85	63.406.086,22	1.309.485.127,71
2083	7.356.378,98	3.858.148,99	5.812.130,54	0,00	73.985.909,72	91.012.568,23	22.889.939,94	1.103.456,85	23.993.396,79	67.019.171,44	1.376.504.299,15
2084	7.351.648,71	3.849.916,00	5.672.629,89	0,00	77.772.492,90	94.646.687,51	22.341.160,70	1.102.747,31	23.443.908,01	71.202.779,50	1.447.707.078,65
2085	7.363.028,48	3.852.158,71	5.657.617,55	0,00	81.795.449,94	98.668.254,68	22.282.755,87	1.104.454,27	23.387.210,14	75.281.044,54	1.522.988.123,19
2086	7.354.341,25	3.849.548,40	5.656.548,71	0,00	86.048.828,96	102.909.267,33	22.279.232,05	1.103.151,19	23.382.383,24	79.526.884,08	1.602.515.007,28
2087	7.347.817,67	3.844.037,10	5.583.044,77	0,00	90.542.097,91	107.316.997,45	21.990.299,81	1.102.172,65	23.092.472,46	84.224.524,99	1.686.739.532,26
2088	7.356.375,86	3.846.366,42	5.505.087,60	0,00	95.300.783,57	112.008.613,46	21.683.772,26	1.103.456,38	22.787.228,64	89.221.384,81	1.775.960.917,08
2089	7.368.878,17	3.850.836,86	5.415.724,85	0,00	100.341.791,81	116.977.231,70	21.332.261,54	1.105.331,73	22.437.593,26	94.539.638,44	1.870.500.555,52
2090	7.388.021,62	3.863.497,64	5.352.980,87	0,00	105.683.281,39	122.287.781,52	21.085.564,00	1.108.203,24	22.193.767,24	100.094.014,27	1.970.594.569,79
2091	7.399.428,44	3.870.199,97	5.270.223,92	0,00	111.338.593,19	127.878.445,52	20.759.975,79	1.109.914,27	21.869.890,06	106.008.555,46	2.076.603.125,25
2092	7.412.079,55	3.872.331,60	5.167.056,40	0,00	117.328.076,58	133.779.544,13	20.353.931,29	1.111.811,93	21.465.743,22	112.313.800,91	2.188.916.926,16
2093	7.426.680,21	3.877.068,10	5.075.120,68	0,00	123.673.806,33	140.052.675,32	19.992.085,49	1.114.002,03	21.106.087,52	118.946.587,79	2.307.863.513,95
2094	7.440.569,99	3.881.315,04	4.992.028,83	0,00	130.394.288,54	146.708.202,40	19.665.032,39	1.116.085,50	20.781.117,89	125.927.084,51	2.433.790.598,47
2095	7.451.769,52	3.883.697,50	4.924.006,08	0,00	137.509.168,81	153.768.641,92	19.397.297,75	1.117.765,43	20.515.063,18	133.253.578,74	2.567.044.177,21
2096	7.458.102,94	3.884.059,09	4.838.681,99	0,00	145.037.996,01	161.218.840,03	19.061.361,43	1.118.715,44	20.180.076,87	141.038.763,15	2.708.082.940,36
2097	7.472.954,88	3.888.823,08	4.774.149,83	0,00	153.006.686,13	169.142.613,92	18.807.294,10	1.120.943,23	19.928.237,33	149.214.376,59	2.857.297.316,95
2098	7.473.019,45	3.885.972,56	4.697.245,90	0,00	161.437.298,41	177.493.536,31	18.504.452,21	1.120.952,92	19.625.405,13	157.868.131,18	3.015.165.448,13
2099	7.477.593,71	3.885.036,13	4.614.170,76	0,00	170.356.847,82	186.333.648,41	18.177.266,88	1.121.639,06	19.298.905,93	167.034.742,48	3.182.200.190,61
2100	7.490.948,34	3.889.198,91	4.543.789,06	0,00	179.794.310,77	195.718.247,08	17.900.059,15	1.123.642,25	19.023.701,40	176.694.545,68	3.358.894.736,29

ANEXO E – Projeção da evolução das Provisões Matemáticas para os próximos doze meses

A tabela abaixo apresenta a evolução das Provisões matemáticas para os próximos 12 meses.

Mês	VASF	VABF concedidos	VACF concedidos	PMBC	VABF a conceder	VACF ente	VACF Servidores	PMBaC	VACompF a receber	VACompF a pagar
0	288.518.903,52	134.164.281,85	1.353.302,98	132.810.978,87	192.709.797,23	68.189.972,65	35.914.146,70	88.605.677,88	82.960.641,27	0,00
1	287.675.524,54	137.873.445,39	1.390.716,98	136.482.728,41	192.146.480,96	67.990.644,33	35.809.164,89	88.346.671,74	83.759.057,31	0,00
2	286.832.145,56	141.582.608,93	1.428.130,97	140.154.477,95	191.583.164,69	67.791.316,00	35.704.183,08	88.087.665,61	84.557.473,35	0,00
3	285.988.766,59	145.291.772,47	1.465.544,97	143.826.227,50	191.019.848,43	67.591.987,68	35.599.201,27	87.828.659,47	85.355.889,38	0,00
4	285.145.387,61	149.000.936,01	1.502.958,97	147.497.977,04	190.456.532,16	67.392.659,35	35.494.219,46	87.569.653,34	86.154.305,42	0,00
5	284.302.008,63	152.710.099,54	1.540.372,97	151.169.726,58	189.893.215,89	67.193.331,03	35.389.237,66	87.310.647,20	86.952.721,46	0,00
6	283.458.629,65	156.419.263,08	1.577.786,96	154.841.476,12	189.329.899,62	66.994.002,71	35.284.255,85	87.051.641,07	87.751.137,50	0,00
7	282.615.250,67	160.128.426,62	1.615.200,96	158.513.225,66	188.766.583,36	66.794.674,38	35.179.274,04	86.792.634,93	88.549.553,53	0,00
8	281.771.871,69	163.837.590,16	1.652.614,96	162.184.975,20	188.203.267,09	66.595.346,06	35.074.292,23	86.533.628,80	89.347.969,57	0,00
9	280.928.492,72	167.546.753,70	1.690.028,96	165.856.724,75	187.639.950,82	66.396.017,73	34.969.310,42	86.274.622,66	90.146.385,61	0,00
10	280.085.113,74	171.255.917,24	1.727.442,95	169.528.474,29	187.076.634,55	66.196.689,41	34.864.328,61	86.015.616,53	90.944.801,64	0,00
11	279.241.734,76	174.965.080,78	1.764.856,95	173.200.223,83	186.513.318,29	65.997.361,09	34.759.346,80	85.756.610,39	91.743.217,68	0,00
12	278.398.355,78	178.674.244,32	1.802.270,95	176.871.973,37	185.950.002,02	65.798.032,76	34.654.364,99	85.497.604,26	92.541.633,72	0,00

ANEXO F - Ganhos e perdas atuariais

O balanço de ganho e perdas atuariais demonstra o ajuste entre os valores realizados e a projeção que se tinha quando da formulação do Plano de Custeio na Avaliação Atuarial, tendo em vista o comportamento das hipóteses e premissas atuariais.

Tabela F 1 – Balanço de ganhos e perdas atuariais

Descrição	Passivo Atuarial	
	Benefícios Concedidos	Benefícios a Conceder
Valor presente da obrigação atuarial em 1º de janeiro	68.297.481,43	48.423.919,21
Custo dos juros	3.592.447,52	2.547.098,15
Custo da atualização monetária	2.912.467,49	2.064.982,30
Contribuições arrecadadas	122.576,29	10.095.348,10
Benefícios pagos	10.898.120,07	
Valor presente da obrigação atuarial em 31 de dezembro	96.866.573,55	39.687.980,77
(Ganho) perda atuarial sobre a obrigação atuarial no início do exercício (valores apurados por diferença)	32.839.720,89	(23.443.366,99)

ANEXO G - Demonstrativo de Reserva Matemática (Portaria MTP nº 1.467/2022)

A tabela seguinte apresenta as Provisões Matemáticas para registro das provisões matemáticas previdenciárias nas demonstrações contábeis.

Importante registrar que o § 3º do artigo 26 da Portaria MTP nº 1.467/202, determina que para registro das provisões matemáticas previdenciárias nas demonstrações contábeis deverá ser utilizado método de financiamento alinhado às normas de contabilidade aplicáveis ao setor público.

Assim sendo, com base na Norma Brasileira de Contabilidade Técnica Aplicada ao Setor Público, bem como na Instrução de Procedimentos Contábeis 14 (IPC 14), as provisões matemáticas que constarão em balanço patrimonial devem ser calculadas com base no método de financiamento denominado **Crédito Unitário Projetado (CUP)**.

Tabela G 1 – Valores a serem lançados no balancete contábil

PROVISÕES MATEMÁTICAS PREVIDENCIÁRIAS - REGISTROS CONTÁBEIS		
NOME DO MUNICÍPIO: MACHADO ESTADO: MG		
DRAA/DADOS CADASTRALS DO MÊS DE AGOSTO DO EXERCÍCIO DE 2025		
ATIVO		
CÓDIGO DA CONTA	NOME	VALORES (R\$)
1.2.1.1.2.08.00	CRÉDITOS PARA AMORTIZAÇÃO DE DEFICIT ATUARIAL - FUNDO EM CAPITALIZAÇÃO	67.988.402,57
1.2.1.1.2.08.01	VALOR ATUAL DOS APORTES PARA COBERTURA DO DEFICIT ATUARIAL	0,00
1.2.1.1.2.08.02	VALOR ATUAL DA CONTRIBUIÇÃO PATRONAL SUPLEMENTAR PARA COBERTURA DO DEFICIT ATUARIAL	67.988.402,57
1.2.1.1.2.08.03	VALOR ATUAL DOS RECURSOS VINCULADOS POR LEI PARA COBERTURA DO DEFICIT ATUARIAL	0,00
1.2.1.1.2.08.99	OUTROS CRÉDITOS DO RPPS PARA AMORTIZAR DEFICIT ATUARIAL	0,00
PASSIVO		
2.2.7.2.0.00.00	PROVISÕES MATEMÁTICAS PREVIDENCIÁRIAS A LONGO PRAZO	155.511.812,00
2.2.7.2.1.00.00	PROVISÕES MATEMÁTICAS PREVIDENCIÁRIAS A LONGO PRAZO - CONSOLIDAÇÃO	155.511.812,00
FUNDO EM REPARTIÇÃO		
2.2.7.2.1.01.00	PROVISÕES DE BENEFÍCIOS CONCEDIDOS	0,00
2.2.7.2.1.01.01	APOSENTADORIAS/PENSÕES CONCEDIDAS	0,00
2.2.7.2.1.01.03	(-) CONTRIBUIÇÕES DO APOSENTADO	0,00
2.2.7.2.1.01.04	(-) CONTRIBUIÇÕES DO PENSIONISTA	0,00
2.2.7.2.1.01.05	(-) COMPENSAÇÃO PREVIDENCIÁRIA	0,00
2.2.7.2.1.01.99	(-) OUTRAS DEDUÇÕES	0,00
2.2.7.2.1.02.00	PROVISÕES DE BENEFÍCIOS A CONCEDER	0,00
2.2.7.2.1.02.01	APOSENTADORIAS/PENSÕES A CONCEDER	0,00
2.2.7.2.1.02.02	(-) CONTRIBUIÇÕES DO ENTE	0,00
2.2.7.2.1.02.03	(-) CONTRIBUIÇÕES DO SERVIDOR E FUTURO APOSENTADO/PENSIONISTA	0,00
2.2.7.2.1.02.04	(-) COMPENSAÇÃO PREVIDENCIÁRIA	0,00
2.2.7.2.1.02.99	(-) OUTRAS DEDUÇÕES	0,00

PROVISÕES MATEMÁTICAS PREVIDENCIÁRIAS - REGISTROS CONTÁBEIS		
NOME DO MUNICÍPIO: MACHADO ESTADO: MG		
DRAA/DADOS CADASTRAIS DO MÊS DE AGOSTO DO EXERCÍCIO DE 2025		
FUNDO EM CAPITALIZAÇÃO		
2.2.7.2.1.03.00	PROVISÕES DE BENEFÍCIOS CONCEDIDOS	100.094.536,79
2.2.7.2.1.03.01	APOSENTADORIAS/PENSÕES/OUTROS BENEFÍCIOS DO PLANO	137.392.245,09
2.2.7.2.1.03.03	(-) CONTRIBUIÇÕES DO APOSENTADO	1.353.302,98
2.2.7.2.1.03.04	(-) CONTRIBUIÇÕES DO PENSIONISTA	0,00
2.2.7.2.1.03.05	(-) COMPENSAÇÃO PREVIDENCIÁRIA	35.944.405,32
2.2.7.2.1.03.99	(-) OUTRAS DEDUÇÕES	0,00
2.2.7.2.1.04.00	PROVISÕES DE BENEFÍCIOS A CONCEDER	55.417.275,21
2.2.7.2.1.04.01	APOSENTADORIAS/PENSÕES/OUTROS BENEFÍCIOS DO PLANO	203.817.341,91
2.2.7.2.1.04.02	(-) CONTRIBUIÇÕES DO ENTE	62.613.214,29
2.2.7.2.1.04.03	(-) CONTRIBUIÇÕES DO SERVIDOR E FUTURO APOSENTADO/PENSIONISTA	33.111.825,63
2.2.7.2.1.04.04	(-) COMPENSAÇÃO PREVIDENCIÁRIA	52.675.026,78
2.2.7.2.1.04.99	(-) OUTRAS DEDUÇÕES	0,00
NOTAS EXPLICATIVAS:		

ANEXO H – Projeção para Relatório de Metas Fiscais e Relatório Resumido da Execução Orçamentária

LRF Art. 4º, § 2º, Inciso IV, Alínea a (R\$ 1,00)

LRF Art. 53, § 1º, inciso II (R\$ 1,00)

Portaria MTP nº 1.467/2022, art. 3º, § 5º

Tabela H 1 – Lei de Diretrizes Orçamentárias – Projeções Atuariais

ANO	RECEITAS PREVIDENCIÁRIAS	DESPESAS PREVIDENCIÁRIAS	RESULTADO PREVIDENCIÁRIO	SALDO FINANCEIRO DO EXERCÍCIO
	Valor (a)	Valor (b)	Valor (c) = (a-b)	Valor (d) = (d Exerc. Anterior) + (c)
2025	19.040.634,84	12.964.688,35	6.075.946,49	29.671.873,25
2026	20.779.666,32	15.440.861,43	5.338.804,89	35.010.678,14
2027	22.189.459,62	16.366.971,02	5.822.488,60	40.833.166,74
2028	23.513.762,36	16.945.011,99	6.568.750,37	47.401.917,11
2029	24.865.822,47	17.764.408,68	7.101.413,79	54.503.330,90
2030	26.214.589,08	19.011.270,71	7.203.318,37	61.706.649,27
2031	27.460.470,54	19.652.259,85	7.808.210,69	69.514.859,96
2032	28.687.858,82	20.542.231,75	8.145.627,07	77.660.487,03
2033	29.864.320,86	21.287.039,97	8.577.280,89	86.237.767,92
2034	30.957.269,59	23.244.141,35	7.713.128,24	93.950.896,16
2035	31.960.788,52	23.942.798,68	8.017.989,84	101.968.886,00
2036	32.871.737,67	24.984.257,33	7.887.480,34	109.856.366,34
2037	33.680.674,82	26.153.331,58	7.527.343,24	117.383.709,58
2038	34.356.921,93	27.039.304,64	7.317.617,29	124.701.326,87
2039	34.902.483,20	28.079.120,01	6.823.363,19	131.524.690,06
2040	35.333.892,54	29.019.039,45	6.314.853,09	137.839.543,15
2041	35.620.413,68	29.948.106,76	5.672.306,92	143.511.850,07
2042	35.979.697,74	30.232.258,29	5.747.439,45	149.259.289,52
2043	36.085.019,72	30.970.880,48	5.114.139,24	154.373.428,76
2044	36.182.430,71	31.399.178,59	4.783.252,12	159.156.680,88
2045	36.425.832,37	31.278.664,23	5.147.168,14	164.303.849,02
2046	36.519.046,32	31.351.216,44	5.167.829,88	169.471.678,90
2047	36.571.231,28	31.348.203,96	5.223.027,32	174.694.706,22
2048	36.614.497,04	31.255.083,05	5.359.413,99	180.054.120,21
2049	36.637.568,97	31.069.211,69	5.568.357,28	185.622.477,49
2050	36.565.318,08	31.050.223,70	5.515.094,38	191.137.571,87
2051	36.529.283,65	30.735.268,17	5.794.015,48	196.931.587,35
2052	36.568.096,02	30.370.037,90	6.198.058,12	203.129.645,47
2053	36.760.605,55	29.742.795,83	7.017.809,72	210.147.455,19
2054	36.951.307,97	29.055.884,01	7.895.423,96	218.042.879,15
2055	37.083.106,31	28.528.537,13	8.554.569,18	226.597.448,33
2056	37.600.844,30	28.583.082,98	9.017.761,32	235.615.209,65
2057	37.854.144,48	28.389.700,01	9.464.444,47	245.079.654,12
2058	38.247.277,09	27.881.038,17	10.366.238,92	255.445.893,04
2059	38.717.304,60	27.506.096,88	11.211.207,72	266.657.100,76
2060	33.334.740,31	27.084.371,73	6.250.368,58	272.907.469,34

ANO	RECEITAS PREVIDENCIÁRIAS	DESPESAS PREVIDENCIÁRIAS	RESULTADO PREVIDENCIÁRIO	SALDO FINANCEIRO DO EXERCÍCIO
	Valor (a)	Valor (b)	Valor (c) = (a-b)	Valor (d) = (d Exerc. Anterior) + (c)
2061	33.543.903,15	26.447.016,41	7.096.886,74	280.004.356,08
2062	33.857.610,71	26.183.787,39	7.673.823,32	287.678.179,40
2063	34.227.472,43	25.911.196,32	8.316.276,11	295.994.455,51
2064	34.558.756,62	25.512.889,37	9.045.867,25	305.040.322,76
2065	34.983.412,48	25.240.437,38	9.742.975,10	314.783.297,86
2066	35.494.153,70	25.084.054,44	10.410.099,26	325.193.397,12
2067	35.970.783,31	24.808.445,78	11.162.337,53	336.355.734,65
2068	36.500.344,34	24.540.224,47	11.960.119,87	348.315.854,52
2069	37.118.964,80	24.306.142,28	12.812.822,52	361.128.677,04
2070	37.757.203,09	24.090.996,05	13.666.207,04	374.794.884,08
2071	38.562.332,84	24.200.124,80	14.362.208,04	389.157.092,12
2072	39.359.160,92	24.248.328,62	15.110.832,30	404.267.924,42
2073	40.165.379,06	24.142.500,88	16.022.878,18	420.290.802,60
2074	41.090.625,65	24.244.595,14	16.846.030,51	437.136.833,11
2075	42.045.242,52	24.374.835,22	17.670.407,30	454.807.240,41
2076	43.030.142,31	24.420.673,10	18.609.469,21	473.416.709,62
2077	44.099.229,96	24.595.037,54	19.504.192,42	492.920.902,04
2078	45.239.675,76	24.877.761,80	20.361.913,96	513.282.816,00
2079	46.330.155,20	24.791.628,72	21.538.526,48	534.821.342,48
2080	47.538.249,16	24.814.690,29	22.723.558,87	557.544.901,35
2081	48.825.095,08	24.891.688,26	23.933.406,82	581.478.308,17
2082	50.127.651,35	24.811.938,87	25.315.712,48	606.794.020,65
2083	51.513.196,24	24.665.503,28	26.847.692,96	633.641.713,61
2084	52.847.893,09	23.966.015,64	28.881.877,45	662.523.591,06
2085	54.431.958,48	23.702.595,01	30.729.363,47	693.252.954,53
2086	56.107.522,51	23.465.527,28	32.641.995,23	725.894.949,76
2087	57.865.542,98	23.107.782,01	34.757.760,97	760.652.710,73
2088	59.744.944,38	22.733.524,73	37.011.419,65	797.664.130,38
2089	61.755.439,12	22.358.216,36	39.397.222,76	837.061.353,14
2090	63.940.047,91	22.090.465,83	41.849.582,08	878.910.935,22
2091	66.237.153,53	21.760.443,47	44.476.710,06	923.387.645,28
2092	68.651.204,12	21.321.138,22	47.330.065,90	970.717.711,18
2093	71.238.759,05	20.957.416,32	50.281.342,73	1.020.999.053,91
2094	74.008.336,24	20.628.158,43	53.380.177,81	1.074.379.231,72
2095	76.963.144,75	20.357.237,78	56.605.906,97	1.130.985.138,69
2096	80.068.699,83	20.028.728,08	60.039.971,75	1.191.025.110,44
2097	83.407.957,75	19.778.192,14	63.629.765,61	1.254.654.876,05
2098	86.916.906,39	19.479.609,71	67.437.296,68	1.322.092.172,73
2099	90.652.077,76	19.165.226,47	71.486.851,29	1.393.579.024,02
2100	94.640.515,71	18.909.516,19	75.730.999,52	1.469.310.023,54

ANEXO I - Análise de Variação dos Resultados das últimas Avaliações Atuariais

Neste anexo estão descritas as principais variações entre os resultados apurados neste estudo e os das últimas avaliações atuariais realizadas pela **Brasilis Consultoria Atuarial** e/ou disponibilizadas pelo RPPS.

a) VARIAÇÃO NA BASE DE DADOS CADASTRAIS

As tabelas a seguir apresentam respectivamente as variações no quantitativo de participantes, nas folhas de salários e benefícios e nos salários e benefícios médios calculados.

Tabela I 1 - Variações do Quantitativo de participantes

AVALIAÇÃO ATUARIAL	Quantitativo de Participantes					
	Ativos	Variação %	Inativos	Variação %	Pensionistas	Variação %
2023	731		22		1	
2024	698	-4,51%	68	209,09%	4	300,00%
2025	693	-0,72%	106	55,88%	8	100,00%
2026	678	-2,16%	141	33,02%	10	25,00%

Tabela I 2 - Variações das Folhas de Salários e Benefícios

AVALIAÇÃO ATUARIAL	Folha de Salários e benefícios (R\$)					
	Ativos	Variação %	Inativos	Variação %	Pensionistas	Variação %
2023	2.635.865,68		101.377,74		1.851,62	
2024	2.700.740,66	2,46%	373.027,92	267,96%	9.927,63	436,16%
2025	2.770.360,99	2,58%	593.422,52	59,08%	24.592,10	147,71%
2026	2.885.786,84	4,17%	808.592,92	36,26%	29.723,80	20,87%

Tabela I 3 - Variações dos Salários e Benefícios Médios

AVALIAÇÃO ATUARIAL	Salários e Benefícios Médios (R\$)					
	Ativos	Variação %	Inativos	Variação %	Pensionistas	Variação %
2023	3.605,84		4.608,08		1.851,62	
2024	3.869,26	7,31%	5.485,70	19,05%	2.481,91	34,04%
2025	3.997,63	3,32%	5.598,33	2,05%	3.074,01	23,86%
2026	4.256,32	6,47%	5.734,70	2,44%	2.972,38	-3,31%

Comparando os quantitativos da avaliação atuarial de 2026 com a de 2025, tem-se que os ativos obtiveram variação de -2,16%, os aposentados de 33,02% e os pensionistas de 25,00%.

Com relação aos salários/benefícios médios, tem-se que os ativos obtiveram variação de 6,47%, os aposentados de 2,44% e os pensionistas de -3,31%.

b) VARIAÇÃO NO CUSTO PREVIDENCIÁRIO

No estudo atual, foi utilizado o Método de Financiamento conhecido como Crédito Unitário Projetado - PUC. Neste método, considerando o cenário de confirmação das premissas adotadas, o Custo Normal de aposentadoria programada tende a um crescimento em função da variação positiva da idade média do grupo.

As tabelas a seguir apresentam as variações nos custos normais, nos valores das Provisões e ativos financeiros e nos custos totais, respectivamente.

Tabela I 4 - Variações nos Custos Normais

CUSTO NORMAL	AVALIAÇÃO ATUARIAL			
	2023	2024	2025	2026
Aposentadorias com reversão ao dependente	15,78%	14,86%	19,70%	17,56%
Invalidez com reversão ao dependente	3,79%	3,68%	3,75%	3,67%
Pensão de ativos	3,50%	3,59%	3,46%	2,28%
CUSTO ANUAL LÍQUIDO NORMAL	23,07%	22,13%	26,91%	23,51%
Administração do Plano	3,00%	3,00%	3,00%	3,00%
CUSTO ANUAL NORMAL TOTAL	26,07%	25,13%	29,91%	26,51%

Tabela I 5 - Variações nos valores das Provisões e Ativos Financeiros do Plano

SALDO DO SISTEMA (valores em R\$)	AVALIAÇÃO ATUARIAL			
	2023	2024	2025	2026
(-) RM de Benefícios Concedidos (RMBC)*	18.765.145,06	61.128.339,31	98.214.225,90	132.810.978,87
(-) RM de Benefícios a Conceder (RMBaC)*	159.689.804,73	132.866.515,35	106.154.796,65	88.605.677,88
Provisões Matemáticas (RMBaC + RMBC)	178.454.949,79	193.994.854,66	204.369.022,55	221.416.656,75
(+) Ativo Líquido do Plano	13.682.752,09	18.203.360,08	22.556.020,20	29.671.873,25
(+) Saldo devedor de Acordo de Parcelamento	1.645.017,98	6.535.690,02	11.824.128,49	13.257.498,25
(+) Valor Presente da COMPREV a receber	74.030.003,68	80.114.798,49	87.647.621,91	84.862.102,43
Resultado Técnico Atuarial	(89.097.176,04)	(89.141.006,07)	(82.341.251,95)	(93.625.182,82)

* A Compensação Previdenciária foi desconsiderada no cômputo das Provisões Matemáticas.

ANEXO J - Demonstrativo de Duração do Passivo

A duração do passivo corresponde à média dos prazos dos fluxos de pagamentos de benefícios do RPPS, líquidos das contribuições dos aposentados e pensionistas, ponderada pelos valores presentes desses fluxos.

Considerando o Fluxo Atuarial do Plano de Benefícios do IPREM-Machado para cálculo da duração do passivo, em função dos resultados apurados nesta Avaliação Atuarial, obteve-se o valor de **15,72 anos**.

A tabela a seguir apresenta a evolução da duração do passivo entre a Avaliação Atuarial atual e a dos exercícios anteriores.

Tabela J 6 – Evolução da Duração do Passivo

AVALIAÇÃO ATUARIAL	Duração do Passivo	Varição
2023	18,46	---
2024	17,29	-6,36%
2025	16,28	-5,82%
2026	15,72	-3,42%

ANEXO K – Tábuas Biométricas

Idade	IBGE - 2024 Mulheres	IBGE - 2024 Homens	ALVARO VINDAS
0	0,011213	0,013248	-
1	0,000713	0,000784	-
2	0,000557	0,000627	-
3	0,000438	0,000504	-
4	0,000350	0,000408	-
5	0,000286	0,000335	-
6	0,000241	0,000281	-
7	0,000212	0,000242	-
8	0,000194	0,000218	-
9	0,000187	0,000208	-
10	0,000188	0,000211	-
11	0,000198	0,000233	-
12	0,000215	0,000278	-
13	0,000240	0,000360	-
14	0,000273	0,000494	-
15	0,000313	0,000701	0,000575
16	0,000357	0,000988	0,000573
17	0,000401	0,001335	0,000572
18	0,000443	0,001687	0,000570
19	0,000479	0,001973	0,000569
20	0,000509	0,002160	0,000569
21	0,000534	0,002254	0,000569
22	0,000558	0,002294	0,000569
23	0,000583	0,002321	0,000570
24	0,000610	0,002353	0,000572
25	0,000639	0,002396	0,000575
26	0,000671	0,002441	0,000579
27	0,000705	0,002475	0,000583
28	0,000740	0,002491	0,000589
29	0,000775	0,002488	0,000596
30	0,000812	0,002475	0,000605
31	0,000851	0,002463	0,000615
32	0,000893	0,002463	0,000628
33	0,000940	0,002484	0,000643
34	0,000995	0,002529	0,000660
35	0,001057	0,002601	0,000681
36	0,001129	0,002696	0,000704
37	0,001213	0,002813	0,000732
38	0,001309	0,002949	0,000764
39	0,001416	0,003100	0,000801
40	0,001535	0,003265	0,000844
41	0,001661	0,003442	0,000893
42	0,001792	0,003629	0,000949
43	0,001927	0,003829	0,001014
44	0,002065	0,004042	0,001088
45	0,002208	0,004275	0,001174

Idade	IBGE - 2024 Mulheres	IBGE - 2024 Homens	ALVARO VINDAS
46	0,002360	0,004534	0,001271
47	0,002527	0,004827	0,001383
48	0,002713	0,005159	0,001511
49	0,002921	0,005537	0,001657
50	0,003155	0,005963	0,001823
51	0,003413	0,006439	0,002014
52	0,003695	0,006964	0,002231
53	0,004000	0,007534	0,002479
54	0,004327	0,008144	0,002762
55	0,004675	0,008787	0,003089
56	0,005046	0,009459	0,003452
57	0,005443	0,010157	0,003872
58	0,005874	0,010888	0,004350
59	0,006350	0,011669	0,004895
60	0,006888	0,012532	0,005516
61	0,007512	0,013520	0,006223
62	0,008237	0,014668	0,007029
63	0,009076	0,016000	0,007947
64	0,010021	0,017508	0,008993
65	0,011039	0,019141	0,010183
66	0,012083	0,020826	0,011542
67	0,013099	0,022473	0,013087
68	0,014065	0,024033	0,014847
69	0,015007	0,025527	0,016852
70	0,016001	0,027045	0,019135
71	0,017185	0,028756	0,021734
72	0,018694	0,030820	0,024695
73	0,020655	0,033369	0,028066
74	0,023154	0,036470	0,031904
75	0,026185	0,040068	0,036275
76	0,029688	0,044063	0,041252
77	0,033528	0,048295	0,046919
78	0,037591	0,052670	0,055371
79	0,041884	0,057265	0,060718
80	0,046531	0,062284	0,069084
81	0,051862	0,068133	0,078608
82	0,058234	0,075207	0,089453
83	0,065912	0,083731	0,101800
84	0,074989	0,093706	0,115899
85	0,085088	0,104583	0,131865
86	0,095569	0,115551	0,190090
87	0,105610	0,125683	0,170840
88	0,114529	0,134282	0,194465
89	0,122363	0,141486	0,221363
90	0,128318	0,149217	0,251988
91	0,135051	0,158129	-

Idade	IBGE - 2024 Mulheres	IBGE - 2024 Homens	ALVARO VINDAS
92	0,142707	0,168474	-
93	0,151467	0,180584	-
94	0,161565	0,194893	-
95	0,173298	0,211984	-
96	0,187059	0,232657	-
97	0,203371	0,258022	-
98	0,222943	0,289669	-
99	0,246759	0,329905	-
100	0,276210	0,382135	-
101	0,313305	0,451347	-
102	0,360996	0,544372	-
103	0,423638	0,667940	-

Idade	IBGE - 2024 Mulheres	IBGE - 2024 Homens	ALVARO VINDAS
104	0,507419	0,817221	-
105	0,619659	0,947168	-
106	0,762152	0,996345	-
107	0,907637	0,999986	-
108	0,987883	1,000000	-
109	0,999833	1,000000	-
110	1,000000	1,000000	-
111	1,000000	1,000000	-
112	1,000000	1,000000	-
113	1,000000	1,000000	-
114	1,000000	1,000000	-
115	1,000000	1,000000	-